

---

# **Comune di Pramollo**

---

Provincia di Torino

**RELAZIONE  
DI INIZIO MANDATO  
ANNO 2019**

(Articolo 4-bis del decreto legislativo 6 settembre 2011, n. 149)

### **Premessa**

La presente relazione viene redatta da province e comuni ai sensi dell'articolo 4-bis del decreto legislativo 6 settembre 2011, n. 149, recante: "Meccanismi sanzionatori e premiali relativi a regioni, province e comuni, a norma degli articoli 2, 178, e 26 della legge 5 maggio 2009, n. 42", al fine di garantire il coordinamento della finanza pubblica, il rispetto dell'unità economica e giuridica della Repubblica e il principio di trasparenza delle decisioni di entrata e di spesa.

L'art. 4-bis del D. Lgs. n. 149 del 6 settembre 2011, articolo inserito dall'art. 1 bis, comma 3, del D.L. 10 ottobre 2012 n. 174, convertito con modificazioni, dalla legge 7 dicembre 2012 n. 213 dispone quanto segue:

*“ 1. Al fine di garantire il coordinamento della finanza pubblica, il rispetto dell'unità economica e giuridica della Repubblica e il principio di trasparenza delle decisioni di entrata e di spesa, le province e i comuni sono tenuti a redigere una relazione di inizio mandato, volta a verificare la situazione finanziaria e patrimoniale e la misura dell'indebitamento dei medesimi enti: che il Comune è tenuto a redigere una Relazione di Inizio Mandato volta a verificare la situazione finanziaria e patrimoniale e la misura dell'indebitamento dell'Ente.*

*2. La relazione di inizio mandato, predisposta dal responsabile del servizio finanziario o dal segretario generale, è sottoscritta dal presidente della provincia o dal sindaco entro il novantesimo giorno dall'inizio del mandato. Sulla base delle risultanze della relazione medesima, il presidente della provincia o del sindaco in carica, ove ne sussistano i presupposti, possono ricorrere alle procedure di riequilibrio finanziario vigenti.”*

### **I riferimenti normativi e contabili**

#### **La normativa**

**Visto** l' art. 4 bis del D.Lgs. 149/2011;

**Considerato** l'obbligo di redigere la relazione di inizio mandato, volta a verificare la situazione patrimoniale e finanziaria dell' Ente nonché l'indebitamento in essere;

**Considerato** che il bilancio di previsione per l'esercizio 2019 è stato approvato il 18/12/2018 con atto di Consiglio Comunale n. 33 esecutivo a termini di legge;

**Considerato** che il rendiconto di gestione per l'esercizio 2018 è stato approvato il 05/04/2019 con atto di Consiglio Comunale n. 2 esecutivo a termini di legge;

**Considerato** che non essendo variato il Sindaco non si è reso necessario effettuare la verifica straordinaria di cassa prevista dall'*Articolo 224 del TUEL*.

#### **I riferimenti contabili**

Visti i seguenti documenti contabili:

- relazioni degli organi di revisione contabile riferite ai bilanci di previsione degli ultimi tre esercizi;
- relazioni degli organi di revisione contabile riferite ai rendiconti degli ultimi tre esercizi;

## **Relazione di Inizio Mandato 2019**

- certificazioni relative al rispetto degli obiettivi di pareggio di bilancio degli ultimi tre esercizi;
- elenco dei residui attivi e passivi distinti per anno di provenienza;
- delibere dell'organo consiliare n. 24 del 21/07/2016, n. 19 del 29/06/2017, n. 15 del 18/06/2018, riguardanti la ricognizione sullo stato di attuazione dei programmi e dei progetti e di verifica della salvaguardia degli equilibri di bilancio ai sensi dell'art. 193 del T.U.E.L. degli ultimi tre esercizi ;
- la tabella dei parametri di riscontro della situazione di deficitarietà strutturale allegata agli ultimi tre rendiconti approvati (Osservatorio sulla Finanza e la Contabilità degli Enti Locali del Ministero dell'Interno, in data 20 Febbraio 2018)
- inventario generale dell'Ente;
- nota informativa contenente la verifica dei crediti e dei debiti reciproci tra ente locale e società partecipate allegata al rendiconto 2018 (art.6, comma 4 d.l.95/2012);
- ultimi bilanci di esercizio approvati degli organismi partecipati allegati al rendiconto 2018;

## ***PARTE I – DATI GENERALI***

### **1.1 Popolazione residente**

**al 31/12/2018: 229**

### **1.2 Organi politici**

Con Deliberazione n. 7 del 06/06/2019 si convalida, ai sensi dell'art.41 comma 1 del D. Lgs. 18 agosto 2000 n.267, la proclamazione della elezione alla carica di Sindaco dei seguenti Consiglieri Comunali proclamati eletti a seguito delle **consultazioni** elettorali del 26 maggio 2019 come da verbale delle operazioni elettorali dal quale risultano:

Sindaco: *COSTANTIN Renzo*;

Consiglieri Comunali:

- 1) LONG ROMINA
- 2) MENUSAN ANDREA
- 3) BOUCHARD VALENTINO
- 4) BLANC DANIELA
- 5) LONG MATTEO
- 6) SAPPÉ DIEGO
- 7) TRAVERS LUISELLA
- 8) BERGERO DOMENICO
- 9) GENNERO VALENTINA
- 10) SAPPÉ MICHAEL

**Con deliberazione di Consiglio Comunale n. 9 del 06/06/2019 il Sindaco ha comunicato al Consiglio Comunale, che ne ha preso atto, la nomina dei componenti della Giunta Comunale nelle persone dei Sigg.ri:**

**Long Romina**

Assessore

con competenza in materia di:

Rifiuti, Acea, Sport, Cultura, Turismo,  
Istruzione, BIM. Agricoltura

**Vicesindaco**

**Sappè Rino**

Assessore Esterno

con competenza in materia di:

Servizio Idrico Integrato, Viabilità,  
Trasporti, Parco Mezzi, Piano neve,  
Protezione Civile

### **1.3 Struttura organizzativa**

**Organigramma: indicare le unità organizzative dell'ente (settori, servizi, uffici, ecc.)**

Segretario a scavalco: Dott.ssa Pia Carpinelli

**Siscom S.P.A.**

Numero dirigenti: 0

Numero posizioni organizzative: 0

Numero totale personale dipendente: 2 unità a tempo pieno

#### **1.4 Condizione giuridica dell'Ente**

L'insediamento della nuova amministrazione è avvenuto a seguito di regolari elezioni amministrative in data 26 maggio 2019

#### **1.5 Condizione finanziaria dell'Ente**

L'Ente NON ha dichiarato il dissesto finanziario, nel periodo del mandato precedente, ai sensi dell'art. 244 del TUEL, o il predissesto finanziario ai sensi dell'art. 243- ter, 243 – quinquies del TUOEL e/o del contributo di cui all'art 3 bis del D.L. n. 174/2012, convertito nella legge n. 213/2012.

Bilancio di previsione approvato con deliberazione C.C. n. 33 del 18/12/2018

#### **1.6 Situazione di contesto interno/esterno**

Le principali criticità riguardano le difficoltà di riuscire a garantire e mantenere i servizi alla cittadinanza in un contesto caratterizzato da forti riduzioni dei trasferimenti erariali, delle entrate comunali. Contemporaneamente c'è stato un notevole aumento degli adempimenti, in particolare la nuova contabilità armonizzata, il passaggio ad ANPR, e nei settori della trasparenza, dell'anticorruzione e gestione privacy, che hanno impegnato notevolmente gli uffici comunali.

. L'ente non ha più in essere convenzioni di polizia municipale, e negli ultimi anni il numero di notifiche da effettuare è notevolmente aumentato.

Il Sindaco ha assunto la Responsabilità Amministrativa, finanziaria e tecnica. Ma manca una figura che possa svolgere la funzione di filtro fra la parte politica e la parte operativa.

#### **1.7 Parametri obiettivi per l'accertamento della condizione di ente strutturale deficitario ai sensi dell'art. 242 del TUEL:**

P1	Indicatore 1.1 (Incidenza spese rigide - ripiano disavanzo, personale e debito - su entrate correnti) maggiore del 48%		NO
P2	Indicatore 2.8 (Incidenza degli incassi delle entrate proprie sulle previsioni definitive di parte corrente) minore del 22%		NO
P3	Indicatore 3.2 (Anticipazioni chiuse solo contabilmente) maggiore di 0		NO
P4	Indicatore 10.3 (Sostenibilità debiti finanziari) maggiore del 16%		NO
P5	Indicatore 12.4 (Sostenibilità disavanzo effettivamente a carico dell'esercizio) maggiore dell'1,20%		NO

## Relazione di Inizio Mandato 2019

P6	Indicatore 13.1 (Debiti riconosciuti e finanziati) maggiore dell'1%		NO
P7	[Indicatore 13.2 (Debiti in corso di riconoscimento) + Indicatore 13.3 (Debiti riconosciuti e in corso di finanziamento)] maggiore dello 0,60%		NO
P8	Indicatore concernente l'effettiva capacità di riscossione (riferito al totale delle entrate) minore del 47%		NO

Gli enti locali che presentano almeno la metà dei parametri deficitari (la condizione "SI" identifica il parametro deficitario) sono strutturalmente deficitari ai sensi dell'articolo 242, comma 1, Tuel.

Sulla base dei parametri suindicati l'ente non è da considerarsi in condizioni strutturalmente deficitarie		NO
--	--	----

## ***PARTE II- POLITICA TRIBUTARIA DELL'ENTE***

### **2.1 IMU**

Indicare le tre principali aliquote (abitazione principale e relativa detrazione, altri immobili e fabbricati rurali strumentali) alla data di insediamento

<i>Aliquote IMU</i>	2019
Abitazione principale (categorie catastali A1 – A8 – A9)	4 x mille
Detrazione abitazione principale	200,00
Altri immobili	9,1 x mille
Fabbricati rurali e strumentali	

### **2.2 Addizionale IRPEF**

Indicare aliquota massima applicata, fascia di esenzione ed eventuale differenziazione:

<i>Aliquote Addizionale IRPEF</i>	2019
Aliquota massima	0,6
fascia di esenzione	
eventuale differenziazione	no

### **2.3 TASI**

Per l'anno 2019 è stata ABOLITA la Tasi, aumentando di pari valore l'aliquota IMU che dall'8,1 per mille è passata al 9,1 per mille.

### **2.4 TARES / TARI**

Seguono le tariffe approvate per l'anno 2019:

## 8) RIEPILOGO DELLE TARIFFE

<b>UTENZE DOMESTICHE</b>	<b>Ka</b>	<b>Quf</b>	<b>Tariffa (p.fissa)</b>	<b>Kb</b>	<b>Quv</b>	<b>Cu</b>	<b>Tariffa (p.variab.)</b>
Utenza domestica (1 componente)	0,84	0,25579	<b>0,21570</b>	1,00	44,23095	0,23781	<b>10,51856</b>
Utenza domestica (2 componenti)	0,98	0,25579	<b>0,25165</b>	1,80	44,23095	0,23781	<b>18,93341</b>
Utenza domestica (3 componenti)	1,08	0,25579	<b>0,27733</b>	2,30	44,23095	0,23781	<b>24,19269</b>
Utenza domestica (4 componenti)	1,16	0,25579	<b>0,29788</b>	3,00	44,23095	0,23781	<b>31,55569</b>
Utenza domestica (5 componenti)	1,24	0,25579	<b>0,31842</b>	3,60	44,23095	0,23781	<b>37,86682</b>
Utenza domestica (6 componenti e oltre)	1,30	0,25579	<b>0,33383</b>	4,10	44,23095	0,23781	<b>43,12611</b>

<b>ATTIVITA' PRODUTTIVE</b>	<b>Kc</b>	<b>Qapf</b>	<b>Tariffa (p.fissa)</b>	<b>Kd</b>	<b>Cu</b>	<b>Tariffa (p.variab.)</b>
101-Musei, biblioteche, scuole, associazioni, luoghi di culto	0,32	0,03932	<b>0,01258</b>	3,40	0,23963	<b>0,81474</b>
102-Campeggi, distributori carburanti	0,67	0,03932	<b>0,02634</b>	6,03	0,23963	<b>1,44497</b>
103-Stabilimenti balneari	0,38	0,03932	<b>0,01494</b>	4,16	0,23963	<b>0,99686</b>
104-Esposizioni, autosaloni	0,30	0,03932	<b>0,01180</b>	3,03	0,23963	<b>0,72608</b>
105-Alberghi con ristorante	1,07	0,03932	<b>0,04207</b>	8,79	0,23963	<b>2,10635</b>
106-Alberghi senza ristorante	0,80	0,03932	<b>0,03146</b>	7,02	0,23963	<b>1,68220</b>
107-Case di cura e riposo	0,95	0,03932	<b>0,03735</b>	8,01	0,23963	<b>1,91944</b>
108-Uffici, agenzie, studi professionali	1,00	0,03932	<b>0,03932</b>	8,76	0,23963	<b>2,09916</b>
109-Banche ed istituti di credito	0,55	0,03932	<b>0,02163</b>	4,64	0,23963	<b>1,11188</b>
110-Negozi abbigliamento, calzature, libreria, cartoleria, ferramenta e altri beni durevoli	0,87	0,03932	<b>0,03421</b>	8,12	0,23963	<b>1,94580</b>
111-Edicola, farmacia, tabaccaio, plurilicenze	1,07	0,03932	<b>0,04207</b>	10,63	0,23963	<b>2,54727</b>
112-Attività artigianali tipo botteghe ( falegnami, idraulico, fabbro, elettricista, parrucchiere)	0,72	0,03932	<b>0,02831</b>	7,20	0,23963	<b>1,72534</b>
113-Carrozzeria, autofficina, elettrauto	0,92	0,03932	<b>0,03617</b>	8,52	0,23963	<b>2,04165</b>
114-Attività industriali con capannoni di produzione	0,43	0,03932	<b>0,01691</b>	5,50	0,23963	<b>1,31797</b>
115-Attività artigianali di produzione beni specifici	0,55	0,03932	<b>0,02163</b>	6,71	0,23963	<b>1,60792</b>
116-Ristoranti, trattorie, osterie, pizzerie	4,84	0,03932	<b>0,19031</b>	39,67	0,23963	<b>9,50612</b>
117-Bar, caffè, pasticceria	3,64	0,03932	<b>0,14312</b>	40,65	0,23963	<b>9,74096</b>
118-Supermercato, pane e pasta, macelleria, salumi e formaggi, generi alimentari	1,76	0,03932	<b>0,06920</b>	16,99	0,23963	<b>4,07131</b>
119-Plurilicenze alimentari e/o miste	1,54	0,03932	<b>0,06055</b>	17,00	0,23963	<b>4,07371</b>
120-Ortofrutta, pescherie, fiori e piante	6,06	0,03932	<b>0,23828</b>	67,66	0,23963	<b>16,21337</b>
121-Discoteche, night club	1,04	0,03932	<b>0,04089</b>	11,01	0,23963	<b>2,63833</b>

Per l'anno 2019 alle utenze domestiche di famiglie residenti che procedono direttamente al recupero della frazione organica è stata concessa una riduzione del 5% della tariffa totale della TARI.

L'Amministrazione Comunale, per poter vedere riconosciuta dalla Regione Piemonte una percentuale di raccolta differenziata - per la parte di rifiuti gestita in autonomia dall'utente tramite compostatori, fosse/cumulo, ecc ... - ed applicare in futuro un eventuale riduzione sulla TARI, ha istituito l'Albo dei compostatori, ossia l'elenco delle utenze domestiche e non domestiche che trattano in modo autonomo i rifiuti organici (scarti di cucina e vegetali) secondo le disposizioni del Regolamento Comunale sull'autocompostaggio, in modo da contribuire alla riduzione delle quantità di rifiuti conferiti al servizio pubblico di gestione dei rifiuti. Gli utenti iscritti all'Albo dei compostatori avranno diritto ad un'eventuale riduzione sulla TARI nei prossimi anni.

## 2.5 Servizi a domanda individuale

Non sono presenti servizi a domanda individuale



**PARTE III-SITUAZIONE ECONOMICO FINANZIARIA DELL'ENTE****3.1 Gli atti contabili**

Al 31/12/2018 risultano emessi n. 391 reversali e n. 609 mandati;

i mandati di pagamento risultano emessi in forza di provvedimenti esecutivi e sono regolarmente estinti;

non è stato effettuato il ricorso all'anticipazione di tesoreria.

**3.2 Il saldo di cassa**

	In Conto		Totale
	RESIDUI	COMPETENZA	
Fondo di cassa all' 01 gennaio 2018			47.234,87
Riscossioni	132.178,49	435.873,99	568.052,48
Pagamenti	86.425,73	433.825,95	520.251,68
<b>SALDO DI CASSA AL 31 DICEMBRE 2018</b>			<b>95.035,67</b>
Pagamenti per azioni esecutive non regolarizzate al 31 dicembre 2018			0,00
<b>FONDO DI CASSA AL 31 DICEMBRE 2018</b>			<b>95.035,67</b>

**3.3 Il risultato della gestione di competenza**

Il risultato della gestione di competenza è determinato dalla differenza fra entrate di competenza accertate e spese di competenza impegnate e dalla differenza fra Fondo pluriennale vincolato iniziale e Fondo pluriennale vincolato finale. Nella tabella che segue le entrate e le spese accertate ed impegnate per competenza vengono suddivise, rispettivamente, in riscossioni e residui attivi (per quelle non rimosse), ed in pagamenti e residui passivi (per quelle non pagate). Alla fine, per coerenza con il quadro generale riassuntivo di cui all'allegato 10 al conto consuntivo viene sommato l'avanzo di amministrazione applicato nel periodo di riferimento.

Il risultato della gestione di competenza presenta un avanzo come risulta dai seguenti elementi:

Riscossioni	(+)	435.873,99	(a)
Pagamenti	(-)	433.825,95	(b)
<b>Differenza</b>	<b>(=)</b>	<b>2.048,04</b>	<b>(c=a-b)</b>
Residui attivi	(+)	87.746,09	(d)
Residui passivi	(-)	132.448,99	(e)
<b>Differenza</b>	<b>(=)</b>	<b>-42.654,86</b>	<b>(f=a+d-e)</b>

## Relazione di Inizio Mandato 2019

F.P.V. Iniziale ( <i>FPV di Entrata</i> )	(+)	27.464,25	(g)
F.P.V. Finale ( <i>di cui FPV Spesa</i> )	(-)	14.219,93	(h)
<b>Differenza</b>	(=)	<b>-29.410,54</b>	(i=e+g-h)
Avanzo di amministrazione applicato	(+)	58.055,00	(j)
Avanzo di competenza da quadro generale riassuntivo	(=)	<b>28.644,46</b>	(k=i+j)

### 3.4 Il risultato di amministrazione

Descrizione	2016	2017	2018
Fondo cassa al 31 dicembre (+)	204.523,94	47.234,87	95.035,67
Totale Residui Attivi finali (+)	91.995,12	219.870,87	174.537,96
Totale Residui Passivi finali (-)	167.726,49	133.938,77	173.152,13
Fondo Pluriennale Vincolato per Spese Correnti (-)	10.658,27	9.564,25	4.555,86
Fondo Pluriennale Vincolato per Spese in Conto Capitale (-)	10.286,95	17.900,00	9.664,07
<b>Risultato di Amministrazione al 31 dicembre</b>	<b>107.847,35</b>	<b>105.702,72</b>	<b>82.201,57</b>
Utilizzo anticipazione di cassa	<b>NO</b>	<b>NO</b>	<b>NO</b>

Descrizione	2016	2017	2018
<b>Risultato di Amministrazione al 31 dicembre (A)</b>	107.847,35	105.702,72	82.201,57
<b><u>Parte accantonata</u></b>			
Fondo crediti di dubbia esigibilità al 31 dicembre	7.708,89	10.954,11	12.617,23
Accantonamento residui perenti al 31 dicembre (solo per le regioni)	0,00	0,00	0,00
Fondo anticipazioni liquidità DL 35 del 2013 e successive modifiche e rifinanziamenti	0,00	0,00	0,00
Fondo perdite società partecipate	0,00	0,00	0,00
Fondo contezioso	0,00	0,00	0,00
Altri accantonamenti	0,00	0,00	0,00
<b>Totale parte accantonata (B)</b>	<b>7.708,89</b>	<b>10.954,11</b>	<b>12.617,23</b>
<b><u>Parte vincolata</u></b>			
Vincoli derivanti da leggi e dai principi contabili	0,00	0,00	600,00

## Relazione di Inizio Mandato 2019

Vincoli derivanti da trasferimenti	0,00	0,00	0,00
Vincoli derivanti dalla contrazione di mutui	0,00	0,00	0,00
Altri vincoli	0,00	2.257,16	0,00
<b>Totale parte vincolata (C)</b>		<b>2.257,16</b>	
<b>Parte destinata agli investimenti (D)</b>	<b>0,00</b>	<b>0,00</b>	<b>0,00</b>
<b>Totale parte disponibile (E=A-B-C-D)</b>	<b>100.138,46</b>	<b>92.491,45</b>	<b>68.984,34</b>

L'avanzo d'amministrazione non vincolato dell'ultimo esercizio chiuso ammontante ad Euro 68.984,34 potrà essere utilizzato secondo le seguenti priorità:

- per finanziamento debiti fuori bilancio;
- al riequilibrio della gestione corrente;
- per accantonamenti per passività potenziali (derivanti da contenzioso, derivati ecc.);
- al finanziamento di maggiori spese del titolo II e/o estinzione anticipata di prestiti.

Come stabilito dal comma 3 bis dell'art.187 del Tuel così come novellato dal D.L. 174/2012, l'avanzo d'amministrazione non vincolato non potrà essere utilizzato nel caso in cui l'ente si trovi in una delle situazioni previste dagli articoli 195 (utilizzo di entrate a destinazione specifica) e 222 (anticipazione di tesoreria).

Al momento non è stato utilizzato.

### Verifica equilibri

EQUILIBRIO ECONOMICO-FINANZIARIO		COMPETENZA (ACCERTAMENTI E IMPEGNI IMPUTATI)		
		2016	2017	2018
Fondo di cassa all'inizio dell'esercizio		176.484,79	204.523,94	47.234,87
A) Fondo pluriennale vincolato per spese correnti iscritto in entrata	(+)	15.194,34	10.658,27	9.564,25
AA) Recupero disavanzo di amministrazione esercizio precedente	(-)	0,00	0,00	0,00
B) Entrate Titoli 1.00 - 2.00 - 3.00	(+)	250.595,45	256.411,81	272.527,05
<i>di cui per estinzione anticipata di prestiti</i>		0,00	0,00	0,00
C) Entrate Titolo 4.02.06 - Contributi agli investimenti direttamente destinati al rimborso dei prestiti da amministrazioni pubbliche	(+)	0,00	0,00	0,00
D) Spese Titolo 1.00 - Spese correnti	(-)	220.389,82	227.523,21	262.631,90
DD) Fondo pluriennale vincolato di parte corrente (di spesa)	(-)	10.658,27	9.564,25	4.555,86
E) Spese Titolo 2.04 - Altri trasferimenti in conto capitale	(-)	0,00	0,00	0,00
F) Spese Titolo 4.00 - Quote di capitale amm.to dei mutui e prestiti obbligazionari	(-)	7.533,42	7.890,43	8.264,48
<i>di cui per estinzione anticipata di prestiti</i>		0,00	0,00	0,00
<i>di cui Fondo anticipazioni di liquidità (DL 35/2013 e successive modifiche e rifinanziamenti)</i>		0,00	0,00	0,00
<b>G) Somma finale (G=A-AA+B+C-D-DD-E-F)</b>		<b>27.208,28</b>	<b>22.092,19</b>	<b>6.639,06</b>
<b>ALTRE POSTE DIFFERENZIALI, PER ECCEZIONI PREVISTE DA NORME DI LEGGE E DAI PRINCIPI CONTABILI, CHE HANNO EFFETTO SULL'EQUILIBRIO EX ARTICOLO 162, COMMA 6, DEL TESTO UNICO DELLE LEGGI SULL'ORDINAMENTO DEGLI ENTI LOCALI</b>				

## Relazione di Inizio Mandato 2019

H) Utilizzo avanzo di amministrazione per spese correnti <i>di cui per estinzione anticipata di prestiti</i>	(+)	0,00 0,00	0,00 0,00	1.055,00 0,00
I) Entrate di parte capitale destinate a spese correnti in base a specifiche disposizioni di legge o dei principi contabili <i>di cui per estinzione anticipata di prestiti</i>	(+)	0,00 0,00	0,00 0,00	0,00 0,00
L) Entrate di parte corrente destinate a spese di investimento in base a specifiche disposizioni di legge o dei principi contabili	(-)	0,00	0,00	0,00
M) Entrate da accensione di prestiti destinate a estinzione anticipata dei prestiti	(+)	0,00	0,00	0,00
<b>EQUILIBRIO DI PARTE CORRENTE</b>				
<b>O=G+H+I-L+M</b>		<b>27.208,28</b>	<b>22.092,19</b>	<b>7.694,06</b>
P) Utilizzo avanzo di amministrazione per spese di investimento	(+)	0,00	10.800,00	57.000,00
Q) Fondo pluriennale vincolato per spese in conto capitale iscritto in entrata	(+)	40.008,79	10.286,95	17.900,00
R) Entrate Titoli 4.00-5.00-6.00	(+)	256.236,49	170.802,36	185.417,74
C) Entrate Titolo 4.02.06 - Contributi agli investimenti direttamente destinati al rimborso dei prestiti da amministrazioni pubbliche	(-)	0,00	0,00	0,00
D) Entrate di parte capitale destinate a spese correnti in base a specifiche disposizioni di legge o dei principi contabili	(-)	0,00	0,00	0,00
S1) Entrate Titolo 5.02 per Riscossione crediti di breve termine	(-)	0,00	0,00	0,00
S2) Entrate Titolo 5.03 per Riscossione crediti di medio-lungo termine	(-)	0,00	0,00	0,00
T) Entrate Titolo 5.04 relative a Altre entrate per riduzione di attività finanziarie	(-)	0,00	0,00	0,00
L) Entrate di parte corrente destinate a spese di investimento in base a specifiche disposizioni di legge o dei principi contabili	(+)	0,00	0,00	0,00
M) Entrate da accensione di prestiti destinate a estinzione anticipata dei prestiti	(-)	0,00	0,00	0,00
U) Spese Titolo 2.00 - Spese in conto capitale	(-)	288.299,20	192.866,29	229.703,27
UU) Fondo pluriennale vincolato in c/capitale (di spesa)	(-)	10.286,95	17.900,00	9.664,07
V) Spese Titolo 3.01 per Acquisizioni di attività finanziarie	(-)	0,00	0,00	0,00
E) Spese Titolo 2.04 - Altri trasferimenti in conto capitale	(+)	0,00	0,00	0,00
<b>EQUILIBRIO DI PARTE CAPITALE</b>				
<b>Z = P+Q+R-C-I-S1-S2-T+L-M-U-UU-V+E</b>		<b>-2.340,87</b>	<b>-18.876,98</b>	<b>20.950,40</b>
S1) Entrate Titolo 5.02 per Riscossione crediti di breve termine	(+)	0,00	0,00	0,00
S2) Entrate Titolo 5.03 per Riscossione crediti di medio-lungo termine	(+)	0,00	0,00	0,00
T) Entrate Titolo 5.04 relative a Altre entrate per riduzioni di attività finanziarie	(+)	0,00	0,00	0,00
X1) Spese Titolo 3.02 per Concessione crediti di breve termine	(-)	0,00	0,00	0,00
X2) Spese Titolo 3.03 per Concessione crediti di medio-lungo termine	(-)	0,00	0,00	0,00
Y) Spese Titolo 3.04 per Altre spese per incremento di attività finanziarie	(-)	0,00	0,00	0,00
<b>EQUILIBRIO FINALE</b> <b>W = O+Z+S1+S2+T-X1-X2-Y</b>		<b>24.867,41</b>	<b>3.215,21</b>	<b>28.644,46</b>

### Saldo corrente ai fini della copertura degli investimenti pluriennali:

Equilibrio di parte corrente (O)		<b>27.208,28</b>	<b>22.092,19</b>	<b>7.694,06</b>
Utilizzo risultato di amministrazione per il finanziamento di spese correnti (H)	(-)	0,00	0,00	1.055,00
Entrate non ricorrenti che non hanno dato copertura a impegni	(-)	0,00	0,00	0,00
<b>Equilibrio di parte corrente ai fini della copertura degli investimenti plurienn.</b>		<b>27.208,28</b>	<b>22.092,19</b>	<b>6.639,06</b>

### 3.7 Sintesi dei dati finanziari a consuntivo del bilancio dell'Ente

<b>ENTRATE</b>	<b>2016</b>	<b>2017</b>	<b>2018</b>	<b>Percentuale di incremento/ decremento rispetto al primo anno</b>
Titolo 1 Entrate correnti di natura tributaria, contributiva e perequativa	200.527,14	202.633,31	205.377,21	2,42
Titolo 2 Trasferimenti correnti	7.957,83	10.307,83	8.270,75	3,93
Titolo 3 Entrate extratributarie	42.110,48	43.470,67	58.879,09	39,82
Titolo 4 Entrate in conto capitale	256.236,49	170.802,36	185.417,74	- 27,64
Titolo 5 Entrate da riduzione di attività finanziarie	0,00	0,00	0,00	0,00
Titolo 6 Accensione Prestiti	0,00	0,00	0,00	0,00
Titolo 7 Anticipazioni da istituto tesoriere/cassiere	0,00	0,00	0,00	0,00
Titolo 9 Entrate per conto terzi e partite di giro	78.086,03	71.119,72	65.675,29	- 15,89
<b>TOTALE</b>	<b>584.917,97</b>	<b>498.333,89</b>	<b>523.620,08</b>	<b>- 10,48</b>

<b>SPESE</b>	<b>2016</b>	<b>2017</b>	<b>2018</b>	<b>Percentuale di incremento/ decremento rispetto al primo anno</b>
Titolo 1 Spese correnti	220.389,82	227.523,21	262.631,90	19,17
Titolo 2 Spese in conto capitale	288.299,20	192.866,29	229.703,27	- 20,32
Titolo 3 Spese per incremento attività finanziarie	0,00	0,00	0,00	0,00
Titolo 4 Rimborso Prestiti	7.533,42	7.890,43	8.264,48	9,70
Titolo 5 Chiusura Anticipazioni ricevute da istituto tesoriere/cassiere	0,00	0,00	0,00	0,00
Titolo 7 Uscite per conto terzi e partite di giro	78.086,03	71.119,72	65.675,29	- 15,89
<b>TOTALE</b>	<b>594.308,47</b>	<b>499.399,65</b>	<b>566.274,94</b>	<b>- 4,72</b>

### 3.8 Gestione dei residui

## Relazione di Inizio Mandato 2019

RESIDUI ATTIVI	Iniziali	Incassati	Maggiori	Minori	Riaccertati	Da riportare	Residui provenienti dalla gestione di competenza	Totale residui di fine gestione
	a	b	c	d	e=(a+c-d)	f=(e-b)	g	h=(f+g)
<b>Titolo 1</b> Entrate correnti di natura tributaria, contributiva e perequativa	11.618,22	9.439,75	219,75	380,41	11.457,56	2.017,81	13.731,48	<b>15.749,29</b>
<b>Titolo 2</b> Trasferimenti correnti	30.040,41	0,00	0,00	0,00	30.040,41	30.040,41	4.250,00	<b>34.290,41</b>
<b>Titolo 3</b> Entrate extratributarie	29.297,69	4.533,73	0,01	739,84	28.557,86	24.024,13	21.142,49	<b>45.166,62</b>
<b>Parziale titoli 1+2+3</b>	<b>70.956,32</b>	<b>13.973,48</b>	<b>219,76</b>	<b>1.120,25</b>	<b>70.055,83</b>	<b>56.082,35</b>	<b>39.123,97</b>	<b>95.206,32</b>
<b>Titolo 4</b> Entrate in conto capitale	143.551,27	117.705,01	0,00	0,00	143.551,27	25.846,26	46.258,32	<b>72.104,58</b>
<b>Titolo 5</b> Entrate da riduzione di attività finanziarie	0,00	0,00	0,00	0,00	0,00	0,00	0,00	<b>0,00</b>
<b>Titolo 6</b> Accensione di prestiti	0,00	0,00	0,00	0,00	0,00	0,00	0,00	<b>0,00</b>
<b>Titolo 7</b> Anticipazioni da istituto tesoriere/cassiere	0,00	0,00	0,00	0,00	0,00	0,00	0,00	<b>0,00</b>
<b>Titolo 9</b> Entrate per conto di terzi e partite di giro	5.363,28	500,00	0,00	0,02	5.363,26	4.863,26	2.363,80	<b>7.227,06</b>
<b>Totale titoli 1+2+3+4+5+6+7+9</b>	<b>219.870,87</b>	<b>132.178,49</b>	<b>219,76</b>	<b>1.120,27</b>	<b>218.970,36</b>	<b>86.791,87</b>	<b>87.746,09</b>	<b>174.537,96</b>

RESIDUI PASSIVI	Iniziali	Pagati	Maggiori	Minori	Riaccertati	Da riportare	Residui provenienti dalla gestione di competenza	Totale residui di fine gestione
	a	b	c	d	e=(a+c-d)	f=(e-b)	g	h=(f+g)
<b>Titolo 1</b> Spese correnti	67.759,29	36.026,03	0,00	5.537,99	62.221,30	26.195,27	47.370,66	<b>73.565,93</b>
<b>Titolo 2</b> Spese in conto capitale	43.171,36	34.549,47	0,00	1.271,89	41.899,47	7.350,00	82.408,23	<b>89.758,23</b>
<b>Titolo 3</b> Spese per incremento attività finanziarie	0,00	0,00	0,00	0,00	0,00	0,00	0,00	<b>0,00</b>
<b>Titolo 4</b> Rimborso Prestiti	0,00	0,00	0,00	0,00	0,00	0,00	0,00	<b>0,00</b>
<b>Titolo 5</b> Chiusura Anticipazioni ricevute da istituto tesoriere/cassiere	0,00	0,00	0,00	0,00	0,00	0,00	0,00	<b>0,00</b>

## Relazione di Inizio Mandato 2019

Titolo 7 Uscite per conto di terzi e partite di giro	23.008,12	15.850,23	0,00	0,02	23.008,10	7.157,87	2.670,10	9.827,97
<b>Totale titoli 1+2+3+4+5+7</b>	<b>133.938,77</b>	<b>86.425,73</b>	<b>0,00</b>	<b>6.809,90</b>	<b>127.128,87</b>	<b>40.703,14</b>	<b>132.448,99</b>	<b>173.152,13</b>

### 3.9 Analisi anzianità dei residui distinti per anno di provenienza

<b>Residui attivi al 31.12.</b>	<b>2015 e Precedenti</b>	<b>2016</b>	<b>2017</b>	<b>2018</b>	<b>Totale residui ultimo rendiconto approvato</b>
Titolo 1 Entrate correnti di natura tributaria, contributiva e perequativa	0,00	0,00	2.017,81	13.731,48	15.749,29
Titolo 2 Trasferimenti correnti	20.140,41	4.250,00	5.650,00	4.250,00	34.290,41
Titolo 3 Entrate Extratributarie	3.645,00	8.178,87	12.200,26	21.142,49	45.166,62
<b>TOTALE</b>	<b>23.785,41</b>	<b>12.428,87</b>	<b>19.868,07</b>	<b>39.123,97</b>	<b>95.206,32</b>
<b>CONTO CAPITALE</b>					
Titolo 4 Entrate in conto capitale	8.000,00	4.014,16	13.832,10	46.258,32	72.104,58
Titolo 5 Entrate da riduzione di attività finanziarie	0,00	0,00	0,00	0,00	0,00
Titolo 6 Accensione di prestiti	0,00	0,00	0,00	0,00	0,00
Titolo 7 Entrate da servizi per conto di terzi	0,00	0,00	0,00	0,00	0,00
<b>TOTALE</b>	<b>8.000,00</b>	<b>4.014,16</b>	<b>13.832,10</b>	<b>46.258,32</b>	<b>72.104,58</b>
Titolo 9 Entrate per conto di terzi e partite di giro	4.599,49	0,00	263,77	2.363,80	7.227,06
<b>TOTALE GENERALE</b>	<b>36.384,90</b>	<b>16.443,03</b>	<b>33.963,94</b>	<b>87.746,09</b>	<b>174.537,96</b>

<b>Residui passivi al 31.12.</b>	<b>2015 e precedenti</b>	<b>2016</b>	<b>2017</b>	<b>2018</b>	<b>Totale residui ultimo rendiconto approvato</b>
Titolo 1 Spese Correnti	3.140,10	11.170,48	11.884,69	47.370,66	73.565,93
Titolo 2 Spese in Conto Capitale	2.000,00	1.000,00	4.350,00	82.408,23	89.758,23
Titolo 3 Spese per incremento attività finanziarie	0,00	0,00	0,00	0,00	0,00
Titolo 4 Rimborso Prestiti	0,00	0,00	0,00	0,00	0,00
Titolo 5 Chiusura Anticipazioni ricevute da istituto tesoriere/cassiere	0,00	0,00	0,00	0,00	0,00

## Relazione di Inizio Mandato 2019

<b>TOTALE</b>	<b>5.140,10</b>	<b>12.170,48</b>	<b>16.234,69</b>	<b>129.778,89</b>	<b>163.324,16</b>
Titolo 7 Uscite per conto di terzi e partite di giro	1.357,78	3.770,09	2.030,00	2.670,10	<b>9.827,97</b>
<b>TOTALE GENERALE</b>	<b>6.497,88</b>	<b>15.940,57</b>	<b>18.264,69</b>	<b>132.448,99</b>	<b>173.152,13</b>

### 3.10 Rapporto tra competenza e residui

	<b>2016</b>	<b>2017</b>	<b>2018</b>
Residui attivi Titolo I e III	40.451,66	40.915,91	60.915,91
Accertamenti Correnti Titolo I e III	242.637,62	246.103,98	264.256,30
Percentuale tra residui attivi titoli I e III e totale accertamenti entrate correnti titoli I e III	16,67	16,63	23,05

### 3.11 I debiti fuori bilancio

L'Ente negli ultimi tre esercizi non ha riconosciuto debiti fuori bilancio, a parte i debiti derivanti da n. 2 ordinanze di protezione civile, come sarà di seguito specificato.

Nel secondo trimestre 2019 ci sono stati lavori di somma urgenza sui quali è stato dato parere da parte del revisore del conto perché è sempre obbligatorio riconoscere come debito fuori bilancio i lavori di somma urgenza per i quali non è stato rispettato l'iter del procedimento di spesa. Con l'introduzione dell'articolo 65-bis al disegno di legge di bilancio 2019 viene abrogato, all'interno del terzo comma dell'articolo 191 del Tuel, il riferimento all'insufficienza delle risorse finanziarie per giustificare l'avvio delle procedure di riconoscimento dei debiti fuori bilancio derivanti dai lavori pubblici di somma urgenza, causati dal verificarsi di un evento eccezionale o imprevedibile.

Le due ordinanze n. 1 del 17/04/2019 e n. 7 del 29/04/2019 di riconoscimento somma urgenza sono state approvate con deliberazioni di GC . 24 del 07/05/2019 e 30 del 18/05/2019. I debiti fuori bilancio sono stati riconosciuti con deliberazione del CC n. 13 del 06/06/2019 e trasmessi alla Corte dei Conti.

### 3.12 Spese di personale

#### 3.12.1 Andamento della spesa del personale

	<b>Anno 2016</b>	<b>Anno 2017</b>	<b>Anno 2018</b>
Importo limite di spesa (art. 1, c. 557 e 562 della L. 296/2006)*	€ 73.343,88	€ 73.343,88	€73.343,88
Importo spesa di personale calcolata ai sensi dell'art. 1, c. 557 e 562 della L. 296/2006	71.040,61	72.992,02	71.940,75



## Relazione di Inizio Mandato 2019

Rispetto del limite	<u>SI</u>	<u>SI</u>	SI
Spese Correnti	220.389,82	227.523,21	262.631,90
<b>Incidenza delle spese di personale sulle spese correnti</b>	<b>32.23%</b>	<b>32.08%</b>	<b>27.39 %</b>

\*linee Guida al rendiconto della Corte dei Conti.

### 3.12.2 Spesa del personale pro-capite

	Anno 2016	Anno 2017	Anno 2018
Abitanti	238	229	224
Spesa pro-capite	298,489958	318,7424454	321,164063

### 3.12.3 Rapporto abitanti dipendenti

	Anno 2016	Anno 2017	Anno 2018
Abitanti	238	229	229
Dipendenti	2	2	2
rapporto	119	114	112

### 3.12.4 Rapporti di lavoro flessibile

SPESA PER IL PERSONALE IN SERVIZIO CON TIPOLOGIE DI LAVORO FLESSIBILE	Anno 2016	Anno 2017	Anno 2018
=		=	
Tirocini, borse lavoro, PPU, ecc...	0,00	0,00	0,00
<b>TOTALE</b>	<b>0,00</b>	<b>0,00</b>	<b>0,00</b>
LIMITE DI SPESA	6.763,96	6.763,96	6.763,96
RESIDUO			

sono stati rispettati i limiti di spesa previsti dalla normativa vigente.

### 3.12.6 Capacità assunzionali

Allo stato attuale, non potendo prevedere modifiche normative, si conferma la precedente programmazione del personale per il triennio 2020/2021.

## 3.13 Fondo risorse decentrate

Indicare se l'ente ha provveduto a ridurre la consistenza del fondo delle risorse per la contrattazione decentrata:

### **Relazione di Inizio Mandato 2019**

	<b>2015</b>	<b>2016</b>	<b>2017</b>	<b>2018</b>
Fondo risorse decentrate	6.086,15	6.086,15	6.086,15	6.271,14

L'Ente non si è trovato in condizione di dover ridurre il fondo risorse decentrate in quanto non si sono verificate cessazioni di personale ed ha rispettato i limiti di spesa previsti dalla normativa vigente.

### 3.14 Pareggio di bilancio

<b>MONITORAGGIO DELLE RISULTANZE DEL SALDO DI FINANZA PUBBLICA AI SENSI DEL COMMA 469 DELL'ARTICOLO 1 DELLA LEGGE 11/12/2016, N. 232 (LEGGE DI BILANCIO 2017)</b> <b>CITTA' METROPOLITANE - PROVINCE - COMUNI</b>			
<b>Sezione 1</b>		<b>(migliaia di euro)</b>	
		<b>Dati gestionali COMPETENZA (stanziamenti FPV/accertamenti e impegni) a tutto il periodo (a)</b>	<b>Dati gestionali CASSA (riscossioni e pagamenti) a tutto il periodo (b)</b>
A1) Fondo pluriennale vincolato di entrata per spese correnti	(+)	10	
A2) Fondo pluriennale vincolato di entrata in conto capitale al netto della quota finanziata da debito	(+)	18	
A3) Fondo pluriennale vincolato di entrata per partite finanziarie	(+)	0	
A4) Fondo pluriennale vincolato di entrata che finanzia gli impegni cancellati definitivamente dopo l'approvazione del rendiconto dell'anno precedente	(-)	2	
<b>A) Fondo pluriennale vincolato di entrata (A1 + A2 + A3 - A4)</b>	<b>(+)</b>	<b>26</b>	
<b>AA) Avanzo di Amministrazione per Investimenti</b>	<b>(+)</b>	<b>0</b>	
<b>B) Titolo 1 - Entrate correnti di natura tributaria, contributiva e perequativa</b>	<b>(+)</b>	<b>205</b>	<b>201</b>
<b>C) Titolo 2 - Trasferimenti correnti validi ai fini dei saldi finanza pubblica</b>	<b>(+)</b>	<b>8</b>	<b>4</b>
<b>D) Titolo 3 - Entrate extratributarie</b>	<b>(+)</b>	<b>59</b>	<b>42</b>
<b>E) Titolo 4 - Entrate in c/capitale</b>	<b>(+)</b>	<b>185</b>	<b>257</b>
<b>F) Titolo 5 - Entrate da riduzione di attività finanziarie</b>	<b>(+)</b>	<b>0</b>	<b>0</b>
<b>G) SPAZI FINANZIARI ACQUISITI <sup>(2)</sup></b>	<b>(+)</b>	<b>25</b>	<b>0</b>
H1) Titolo 1 - Spese correnti al netto del fondo pluriennale vincolato	(+)	263	251
H2) Fondo pluriennale vincolato di parte corrente	(+)	5	
<b>H) Titolo 1 - Spese correnti valide ai fini dei saldi di finanza pubblica (H=H1+H2)</b>	<b>(-)</b>	<b>268</b>	<b>251</b>
I1) Titolo 2 - Spese in c/ capitale al netto del fondo pluriennale vincolato	(+)	230	182
I2) Fondo pluriennale vincolato in c/capitale al netto della quota finanziata da debito	(+)	10	
<b>I) Titolo 2 - Spese in c/capitale valide ai fini dei saldi di finanza pubblica (I=I1+I2)</b>	<b>(-)</b>	<b>240</b>	<b>182</b>
L1) Titolo 3 - Spese per incremento di attività finanziarie al netto del fondo pluriennale vincolato	(+)	0	0
L2) Fondo pluriennale vincolato per partite finanziarie	(+)	0	
<b>L) Titolo 3 - Spese per incremento di attività finanziarie (L=L1+L2)</b>	<b>(-)</b>	<b>0</b>	<b>0</b>
<b>M) SPAZI FINANZIARI CEDUTI <sup>(2)</sup></b>	<b>(-)</b>	<b>0</b>	<b>0</b>
<b>N) SALDO DI COMPETENZA TRA ENTRATE E SPESE FINALI (N=A+AA+B+C+D+E+F+G-H-I-L-M)</b>		<b>0</b>	<b>71</b>
<b>SALDO FINALE DI CASSA (B+C+D+E+F-H-I-L) <sup>(3)</sup></b>			
<b>O) OBIETTIVO DI SALDO FINALE DI COMPETENZA 2018 <sup>(4)</sup></b>		<b>0</b>	
<b>P) OBIETTIVO DI SALDO FINALE DI COMPETENZA 2018 RIDETERMINATO a seguito del recupero degli spazi finanziari acquisiti nell'anno 2018 e NON utilizzati e Risorse nette da programmare entro il 20 gennaio 2019 (Vedi dettaglio rideterminazione nella Sezione 2)</b>		<b>0</b>	
<b>Q) DIFFERENZA TRA IL SALDO DI COMPETENZA TRA ENTRATE E SPESE FINALI E OBIETTIVO DI SALDO FINALE DI COMPETENZA RIDETERMINATO (Q = N-P) <sup>(5)</sup></b>		<b>0</b>	

**PARTE IV-SITUAZIONE PATRIMONIALE DELL'ENTE****4.1 Lo stato patrimoniale**

Nello stato patrimoniale sono rilevati gli elementi dell'attivo e del passivo, nonché le variazioni che gli elementi patrimoniali hanno subito per effetto della gestione.

I valori patrimoniali rilevati nell'ultimo rendiconto approvato sono così riassunti:

Anno 2018

l'ultimo rendiconto approvato alla data delle elezioni

<b>Attivo</b>	<b>Importo</b>	<b>Passivo</b>	<b>Importo</b>
Crediti vs lo Stato ed altre Amm. Pubbliche	0,00	Patrimonio netto	2.819.054,10
Immobilizzazioni immateriali	270,00	Fondi per rischi ed oneri	0,00
Immobilizzazioni materiali	2.606.409,84	Trattamento di fine rapporto	0,00
Immobilizzazioni finanziarie	161.440,59		
Rimanenze	0,00		
Crediti	164.137,73	Debiti	204.798,50
Attività finanziarie non immobilizzate	0,00		
Disponibilità liquide	95.208,17		
Ratei e risconti attivi	4.302,92	Ratei e risconti passivi	7.916,65
<b>Totale Attivo</b>	<b>3.031.769,25</b>	<b>Totale Passivo</b>	<b>3.031.769,25</b>
		Totale Conti d'Ordine	9.664,07

**4.2 Il conto economico**

I valori rilevati nell'ultimo rendiconto approvato sono così riassunti:

Anno 2018

l'ultimo rendiconto approvato alla data delle elezioni

<b>Conto Economico</b>	<b>Importo</b>
A) Proventi della gestione	428.189,44
B) Costi della gestione	330.976,58
C) Proventi e oneri finanziari	8.652,78
<i>Proventi finanziari</i>	<i>10.340,00</i>
<i>Oneri Finanziari</i>	<i>1.687,22</i>
D) Rettifica di valori attività finanziarie	7.007,46
E) Proventi ed oneri straordinari	31.472,74
<i>Proventi straordinari</i>	<i>32.607,15</i>
<i>Oneri straordinari</i>	<i>1.134,41</i>

## Relazione di Inizio Mandato 2019

I) Imposte	6.022,90
<b>RISULTATO ECONOMICO DI ESERCIZIO</b>	<b>138.322,94</b>

### 4.3 Le partecipate

Dato atto che il Comune detiene le partecipazioni societarie di cui al seguente diagramma (delibera Consiglio Comunale n. 40 del 19.12.2018:

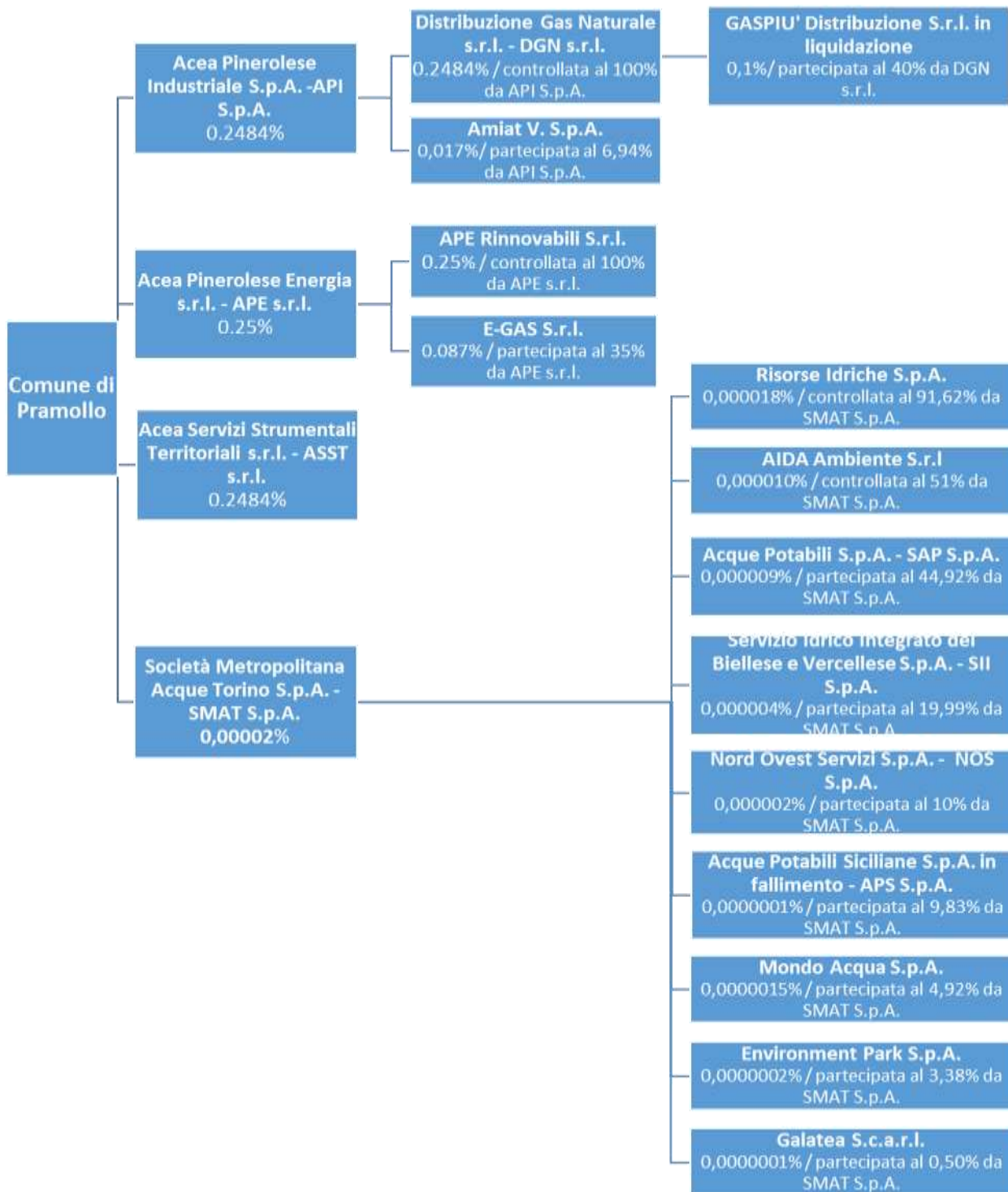

Nel corso del quinquennio:

- Con decreto del Sindaco n. 3 del 25.10.2015 si è provveduto all'approvazione del Piano Operativo di razionalizzazione delle società partecipate e delle partecipazioni societarie (art. 1 co. 612 Legge 190/2014).
- Con decreto del Sindaco n. 1 del 26.05.2016 è stata approvata la Relazione sui risultati conseguiti in attuazione del Piano operativo di razionalizzazione delle società e delle partecipazioni societarie direttamente o indirettamente possedute dal Comune.
- Con deliberazione C.C. n. 24 del 27.09.2017 recante "Revisione straordinaria delle partecipazioni societarie ai sensi dell'art. 24 del D.Lgs. 19/08/2016 n. 175 e s.m.i.," è stato approvato il relativo piano, che

## Relazione di Inizio Mandato 2019

contiene l'analisi dell'assetto delle società in cui il Comune detiene partecipazioni secondo il modello di provvedimento proposto dal MEF Dipartimento del Tesoro e dalla Corte dei conti.

- Con deliberazione CC n. 34 del 18.12.2018 è stata approvata la razionalizzazione periodica delle società partecipate, ai sensi dell'art. 20 del D.Lgs. 19/08/2016 n. 175 e s.m..i.

Con DGC n. 53 del 27.12.2017 e con successiva DGC n. 34 del 05.09.2018 il Comune di Pramollo ha approvato inoltre la "Ricognizione organismi, enti e società controllate e partecipate costituenti il Gruppo Amministrazione Pubblica (GAP) e degli enti da considerare per la redazione del bilancio consolidato" come segue:

### PARTECIPATE DIRETTE

Denominazione	Attività svolta	% partecipazione Comune aggiornata al 31/12/2017	% partecipazione pubblica
Consorzio per il Bacino Imbrifero Montano del Pellice (BIM Pellice)	Il Consorzio ha per scopo l'attribuzione a un fondo comune delle somme derivanti dal sovra canone che i concessionari di derivazione acqua per produzione di forza motrice sono tenuti a corrispondere e l'impiego delle somme stesse a beneficio di tutti i consorziati a favore del progresso economico-sociale delle popolazioni. Inoltre è facoltà del Consorzio realizzare opere di sistemazione montana di competenza dei Comuni consorziati	3,33% diretta	100%
Consorzio Acea Pinerolese	È l'ente strumentale dei comuni consorziati per i quali esercita le funzioni di governo relative all'organizzazione dei servizi di gestione dei rifiuti nonché le funzioni amministrative inerenti la proprietà degli impianti, delle reti e delle altre dotazioni necessarie all'esercizio dei servizi pubblici locali di rilevanza imprenditoriale da porre a disposizione dei gestori di reti e servizi.	0,25% diretta	100%
ATO 3 – Autorità d'ambito Torinese	Organizzazione servizio idrico integrato	0,13% diretta	100%
Acea Pinerolese Industriale S.p.A.	Gestisce sul territorio servizi e settori ambiente, energia, acqua e altri servizi inerenti la gestione del territorio	1,25% diretta	100%
Acea Pinerolese Energia s.r.l.	Svolge attività di vendita di gas metano e fornisce servizi energia per grandi utenze in gestione calore	0,25% diretta	100%
Acea Servizi	Fornisce ai Comuni soci servizi	0,25% diretta	100%

## Relazione di Inizio Mandato 2019

Strumentali territoriali s.r.l.	strumentali di assistenza tecnica specializzata. Per il Comune di Pramollo fornisce il servizio gestione calore.		
Società Metropolitana Acque Torino S.p.A.	Gestione del servizio idrico integrato nonché attività ad esso connesse compresi studio, progettazione e realizzazione impianti specifici sia direttamente che indirettamente	0,00002% diretta	100%

### Partecipazioni indirette

Denominazione	Attività svolta	% partecipazione Comune aggiornata al 31/12/2017	% partecipazione pubblica
AMIAT S.p.A.	La società ha per oggetto la prestazione del servizio di igiene ambientale gestito da Amiat nonché le prestazioni accessorie	0,017% indiretta  (partecipazione A.P.I. S.p.A. 6,94%)	6,94 % pubblica 93,06 % privata
Sistemi Territoriali Locali s.c.a.r.l.	La società si occupa di erogare i servizi utili a supporto ed in riferimento all' accertamento dei tributi locali	0,075% indiretta  (Partecipazione A.P.I. S.p.A. 30%)	100,00% pubblica
Consorzio Pinerolese Energia	Il consorzio coordina le attività fra le imprese consorziate che si occupano dell'acquisto di energia elettrica	0,20% indiretta  (Partecipazione A.P.I. S.p.A. 81%)	81,00 % pubblica 19,00 % privata
Distribuzione Gas Naturale s.r.l.	La società ha per oggetto l'attività di distribuzione del gas di qualsiasi specie in tutte le sue applicazioni	0.25% indiretta  (Partecipazione A.P.I. S.p.A. 100%)	100,00% pubblica
Gas più Distribuzione s.r.l.	La società ha per oggetto l'attività di distribuzione del gas di qualsiasi specie in tutte le sue applicazioni	0,1% indiretta  (Partecipazione A.P.I. S.p.A. 40%)	40,00% pubblica 60,00% privata



## Relazione di Inizio Mandato 2019

Consorzio Universitario di Economia Aziendale in liquidazione	Il Consorzio si occupava di gestione dell'Università nel Comune di Pinerolo	0,056% indiretta  (Partecipazione A.P.I. S.p.A. 22,60%)	22,60 % pubblica 77,40 % privata
Consorzio Stabile Riuso	Il Consorzio si occupa di produzione e vendita di bio metano derivante da rifiuti organici urbani trattati presso impianti e di vendita compost	0,062% indiretta  (Partecipazione A.P.I. S.p.A. 25%)	25,00% pubblica 75,00% privata
Fondazione Istituto Tecnico Superiore Professionalità per lo Sviluppo e dei Sistemi Energetici Ecosostenibili	La fondazione gestisce corsi specialistici ad elevata professionalità per promuovere e favorire l'inserimento lavorativo nelle aziende	0,01% indiretta  (Partecipazione A.P.I. S.p.A. 4,00%)	100,00% pubblica
Water Alliance Acque del Piemonte	Associazione fra aziende pubbliche per la gestione delle sinergie fra associazioni operanti nel settore idrico integrato	0,02% indiretta  (Partecipazione A.P.I. S.p.A. 8,33%)	100,00% pubblica
A.P.E. Rinnovabili s.r.l.	La società si occupa di gestione impianti di produzione, vendita e trasformazione di energia elettrica derivante da fonti rinnovabili	0,25% indiretta  (Partecipazione A.P.E. 100%)	100,00% pubblica
E-GAS s.r.l.	Importazione e commercializzazione di gas naturale	0,087% indiretta  (Partecipazione A.P.E. 35%)	35,00 % pubblica 65,00 % privata
Risorse Idriche S.p.A.	La società opera prevalentemente nel settore engineering relativo al servizio idrico integrato e si occupa di progettazione in relazione alla qualità, sistematicità, efficienza organizzativa e flessibilità dello sviluppo tecnologico in riferimento all'infrastrutturazione idrica territoriale	0,000018% indiretta  (Partecipazione SMAT S.p.A. 91,62%)	91,62% pubblica 8,38 % privata
Aida Ambiente s.r.l.	La società si occupa di gestione tecnica ed operativa dell'impianto di depurazione di Pianezza nonché della gestione del servizio smaltimento rifiuti liquidi non	0,000010%  (Partecipazione SMAT S.p.A.)	100,00% pubblica

## Relazione di Inizio Mandato 2019

	pericolosi	51%)	
Gruppo SAP di Torino	Il Gruppo gestisce le attività di progettazione e costruzione delle reti offrendo servizi di acquedotto, fognatura e depurazione ed opera principalmente in regime di concessione	0,0000090%  (Partecipazione SMAT S.p.A. 44,92%)	100,00% pubblica
S.I.I. S.p.A. – Vercelli	La società ha per oggetto la gestione del servizio idrico nel territorio dei comuni soci e presenta notevoli potenzialità di sinergia con altre realtà imprenditoriali locali	0,0000040%  (Partecipazione SMAT S.p.A. 19,99%)	67% pubblica 33% privata
Nord Ovest Servizi S.p.A. – Torino	La società gestisce la partecipazione del 45% detenuta nella “Asti Servizi Pubblici S.p.A. “acquisita a seguito di gara ad evidenza pubblica dall’associazione temporanea di imprese costituita dagli stessi soci di Nord Ovest Servizi	0,000002%  (Partecipazione SMAT S.p.A. 10%)	50,00% pubblica 50,00% privata
Mondo Acqua S.p.A. Mondovì Cuneo	La società ha per oggetto la gestione del servizio idrico nel territorio dei Comuni Soci	0,0000001%  (Partecipazione SMAT S.p.A. 4,92%)	51,80% pubblica 48,20% privata
Environment Park S.p.A. – Torino	La società ha per oggetto la gestione del parco tecnologico ambientale deputato alla ricerca finalizzata allo sviluppo sostenibile	0,0000007%  (Partecipazione SMAT S.p.A. 3,38%)	100,00% pubblica
Water Alliance – Acque del Piemonte – Torino	La società ha per oggetto la gestione dei processi decisionali del contratto di rete finalizzato all’accrescimento della capacità competitiva delle stesse, attraverso l’esercizio in comune dell’attività di rappresentanza di interessi nei confronti degli stakeholder istituzionali ed associativi e nell’ambito dei processi decisionali	0,0000018%  (Partecipazione SMAT S.p.A. 9,09%)	100,00% pubblica

### 4.4 Organismi controllati ai sensi dell'art. 2359, comma 1, numeri 1 e 2, del codice civile

Alla luce delle quote di partecipazioni indicate all’interno dello schema di cui al punto 3.1.3, l’ente non si trova in posizione di controllo come indicato nella definizione indicata all’art. 2 del D.Lgs.175/2016.

## Relazione di Inizio Mandato 2019

Si riportano le informazioni relative alle società partecipate direttamente e indirettamente dall'Ente:

### SOCIETÀ DIRETTAMENTE PARTECIPATE

#### ACEA PINEROLESE INDUSTRIALE S.p.A.

% di partecipazione	0.25%	
Oggetto sociale	<p>La società ha per oggetto l'esercizio delle seguenti attività:</p> <ul style="list-style-type: none"> <li>a) la costruzione, l'acquisizione, la gestione delle opere ed impianti finalizzati alla produzione, trattamento, vettoriamento e distribuzione del gas per usi civili, industriali, artigianali, agricoli [esclusa la vendita] e l'approvvigionamento del Gas;</li> <li>b) la realizzazione di opere acquedottistiche; l'approvvigionamento e la distribuzione dell'acqua, anche "minerale", per usi civili, industriali, artigianali, agricoli;</li> <li>c) la fornitura di calore a terzi; servizi di assistenza e sicurezza alle utenze e relative attività di ingegneria e progettazione;</li> <li>d) la realizzazione d'impianti e la gestione di servizi, relativamente ad ogni forma di raccolta, trasporto, smaltimento, riduzione, riutilizzo e recupero dei rifiuti, di bonifica di siti e di aree contaminate e / o degradate da rifiuti; la progettazione degli impianti stessi;</li> <li>e) la progettazione, la costruzione e la gestione di sistemi di raccolta e convogliamento di acque reflue e di impianti di depurazione;</li> <li>f) la produzione, la trasformazione, la distribuzione e la vendita dell'energia, nelle sue diverse forme e proveniente da diverse fonti, con preferenza per quelle rinnovabili;</li> <li>g) lo sgombero della neve ed il trattamento antigelo delle aree di circolazione e di sosta;</li> <li>h) la progettazione, la costruzione e l'esercizio degli impianti di pubblica illuminazione;</li> <li>i) la gestione di laboratori di analisi chimico - biologiche;</li> <li>j) la gestione di servizi d'ingegneria e di sistemi informativi territoriali;</li> <li>k) la formazione e l'informazione relativamente alle attività parte dell'oggetto sociale;</li> <li>l) il monitoraggio dell'inquinamento atmosferico ed elettromagnetico</li> </ul>	
Funzioni effettivamente svolte	Servizio idrico integrato, trattamento dei rifiuti organici e gestione dei relativi impianti di proprietà della stessa (polo ecologico – costituito da impianto di valorizzazione rifiuti e impianto di compostaggio) e gestione calore per privati con centrali termiche unificate di proprietà della stessa	
Tipologia di attività	Gestione dei servizi pubblici locali	
Capitale Sociale	€ 33.915.699,00	
Patrimonio netto	2017	€ 62.346.318,00
	2016	€ 61.308.417,00
	2015	€ 58.712.006,00

## Relazione di Inizio Mandato 2019

	2014	€ 57.191.374,00
	2013	€ 57.149.766,00
	2012	€ 57.417.888,00
	2011	€ 46.600.897,00
Utile d'esercizio	2017	€ 3.235.672,00
	2016	€ 3.560.024,00
	2015	€ 1.302.115,00
	2014	€ 41.607,00
	2013	€ 37.795,00
	2012	€ 405.790,00
	2011	€ 379.182,00
Numero dipendenti	202	
Compenso dipendenti	€ 11.161.521,00 (costo totale del personale, composto da retribuzione, oneri contributivi e trattamento di fine rapporto)	
Numero Amministratori	5	
Compenso Amministratori	€ 52.057,85	
Partecipazioni	<ul style="list-style-type: none"> <li>• Distribuzione Gas Naturale s.r.l. – DGN s.r.l. - 100%</li> <li>• Acea Ambiente s.r.l. - 100%</li> <li>• Acea Power s.r.l. -100%</li> <li>• Amiat V. S.p.A. - 6,94%</li> <li>• Consorzio Pinerolo Energia – 81%</li> </ul> <p>Le società del gruppo svolgono attività operative nel campo della distribuzione del gas naturale, nel settore igiene ambientale (raccolta trasporto e smaltimento rifiuti urbani) e nel settore del teleriscaldamento urbano.</p>	
Note	<p>La società ha effettuato le seguenti operazioni societarie:</p> <ul style="list-style-type: none"> <li>• costituzione nel 2006 della società Distribuzione Gas Naturale s.r.l. – DGN s.r.l., mediante conferimento del ramo d'azienda relativo alla distribuzione del gas naturale, al fine di ottenere il diritto a beneficiare della proroga automatica di cui all'art. 15, comma 7, lett. b) del D.Lgs. 164/2000;</li> <li>• costituzione nel 2012 della società Acea Ambiente s.r.l., mediante conferimento del ramo d'azienda del ciclo rifiuti, ai sensi dell'art. 23-bis del D.L. n. 112/2008, convertito in L. n. 133/2008 e s.m.i., al fine di consentire la prosecuzione delle gestioni in essere in conformità alle forme ammesse dalla</li> </ul>	

## Relazione di Inizio Mandato 2019

	<p>legge (nello specifico, nella forma della società a partecipazione mista pubblica e privata, il cui socio privato sia stato scelto con gara pubblica).</p> <ul style="list-style-type: none"> <li>• costituzione nel 2012 della società Acea Power s.r.l., mediante conferimento del ramo d'azienda del teleriscaldamento, ai sensi dell'art. 23-bis del D.L. n. 112/2008, convertito in L. n. 133/2008 e s.m.i., al fine di consentire la prosecuzione delle gestioni in essere in conformità alle forme ammesse dalla legge (nello specifico, nella forma della società a partecipazione mista pubblica e privata, il cui socio privato sia stato scelto con gara pubblica).; Acea Pinerolese Spa con atto del 22.12.2015 Rep. N. 10429 raccolta n. 8334 registrato il 24.12.2015 ha riacquisito la totalità della partecipazione di Acea Power. S.R.L. <p>Acea Pinerolese Spa con atto del 30.4.2015 Repertorio n. 67 raccolta n. 62 registrato il 22.5.2015 ed atto del 14.12.2015 Rep. N 10412 raccolta n. 8320 registrato il 23.12.2015 ha riacquisito la totalità della partecipazione di Acea Ambiente Srl.</p> </li></ul>
--	---

### Impatto criteri di razionalizzazione

Criterio	Impatto
<b>Eliminazione società e partecipazioni non indispensabili al perseguimento delle finalità istituzionali (art. 1, comma 611, lett. a), della delle 190/14)</b>	<i>La società gestisce nella forma in house providing i servizi pubblici locali sopra descritti, consentendo all'Ente locale socio – a seconda dei servizi – un abbattimento dei costi, un notevole controllo (e conseguente possibilità di intervento) sulla pianificazione e sulla qualità dei servizi resi. In tal senso, il criterio non risulta applicabile</i>
<b>Soppressione società con soli amministratori o con n. amministratori superiore a n. dipendenti (art. 1, comma 611, lett. b), della delle 190/14)</b>	<i>Non ricorrono i presupposti per l'applicazione del presente criterio in quanto la società presenta un numero di dipendenti superiore agli amministratori</i>
<b>Eliminazione partecipazioni in società con attività simili a quelle di altre partecipate o di enti pubblici strumentali (art. 1, comma 611, lett. c), della delle 190/14)</b>	<i>Il Comune di Pramollo non detiene altre partecipazioni in società che svolgono attività simili a quella svolta dalla società in oggetto; il criterio non risulta pertanto applicabile</i>
<b>Aggregazione società di servizi pubblici locali di</b>	<i>La società presiede un gruppo di imprese operanti in</i>

## Relazione di Inizio Mandato 2019

<b>rilevanza economica (art. 1, comma 611, lett. d), della delle 190/14)</b>	<i>una pluralità di servizi; le eventuali azioni di aggregazione derivanti dall'applicazione del criterio in oggetto dovranno essere condivise con gli amministratori della società nonché con i rappresentanti degli altri soci</i>
<b>Contenimento costi di funzionamento tramite razionalizzazione organi amministrativi/di controllo (art. 1, comma 611, lett. e), della delle 190/14)</b>	<i>In quanto società ad intera partecipazione pubblica, nel 2015 trovano applicazione le disposizioni di cui ai c. 4 e 5 dell'art. 4 del DL 95/2012 conv. dalla L. 135/2012 e s.m.i, che comportano una riduzione del 20% del compenso degli amministratori rispetto a quanto complessivamente riconosciuto nel 2013; sempre per le caratteristiche della società, la stessa sarà tenuta a verificare, nel rispetto degli indirizzi degli enti soci, l'applicazione delle disposizioni normative in materia di contenimento delle spese di personale e di razionalizzazione dei costi di funzionamento</i>

### ACEA SERVIZI STRUMENTALI TERRITORIALI s.r.l.

% di partecipazione	0.25%
Oggetto sociale	<p>La società ha per oggetto la produzione di beni e servizi strumentali all'attività degli enti pubblici soci in funzione della loro attività nonché, nei casi consentiti dalla legge, allo svolgimento esternalizzato di funzioni amministrative di loro competenza.</p> <p>La società ha per oggetto l'esercizio delle seguenti attività:</p> <ul style="list-style-type: none"> <li>a) servizio gestione calore degli immobili comunali;</li> <li>b) servizio di gestione delle attività di accertamento e di riscossione dei tributi locali;</li> <li>c) servizio di pulizia degli uffici e dei locali comunali;</li> <li>d) servizio di gestione del verde ed arredo urbano;</li> <li>e) servizio di portierato, custodia e vigilanza anche armata, relativa al patrimonio immobiliare comunale;</li> <li>f) servizio di organizzazione di attività e iniziative volte alla promozione ed alla valorizzazione delle risorse culturali ed economiche del territorio di riferimento;</li> <li>g) servizi informatici comunali</li> </ul>
Funzioni effettivamente svolte	Fornisce ai comuni soci servizi strumentali di assistenza tecnica specializzata
Tipologia di attività	Strumentale all'attività dell'ente locale socio
Capitale Sociale	€ 100.000,00
Patrimonio netto	2017 € 255.882,00
	2016 € 239.587,00

## Relazione di Inizio Mandato 2019

	2015	€ 232.928,00
	2014	€ 226.275,00
	2013	€ 220.490,00
	2012	€ 215.156,00
	2011	€ 209.201,00
Utile d'esercizio	2017	€ 16.295,00
	2016	€ 6.660,00
	2015	€ 6.654,00
	2014	€ 5.784,00
	2013	€ 5.335,00
	2012	€ 5.955,00
	2011	€ 5.170,00
Numero dipendenti	6	
Compenso dipendenti	€ 314.722,00 (costo totale del personale, composto da retribuzione, oneri contributivi e trattamento di fine rapporto)	
Numero Amministratori	1	
Compenso Amministratori	Nessun compenso	
Note	Costituita nel 2010 ai sensi dell'art. 13 del DL n. 223/2006, convertito in L. n. 248/2006, mediante scissione del ramo di azienda relativo all'attività di gestione calore degli edifici pubblici dei comuni soci, al fine della separazione societaria tra servizi pubblici locali e servizi strumentali.	

### Impatto criteri di razionalizzazione

Criterio	Impatto
<b>Eliminazione società e partecipazioni non indispensabili al perseguimento delle finalità istituzionali (art. 1, comma 611, lett. a), della delle 190/14)</b>	<i>La società, ad intero capitale pubblico, svolge servizi strumentali a favore degli enti soci; in tal senso la partecipazione alla stessa risulta strettamente funzionale al perseguimento delle finalità istituzionali dell'ente</i>

## Relazione di Inizio Mandato 2019

<b>Soppressione società con soli amministratori o con n. amministratori superiore a n. dipendenti (art. 1, comma 611, lett. b), della delle 190/14)</b>	<i>Non ricorrono i presupposti per l'applicazione del presente criterio in quanto la società presenta un numero di dipendenti superiore agli amministratori</i>
<b>Eliminazione partecipazioni in società con attività simili a quelle di altre partecipate o di enti pubblici strumentali (art. 1, comma 611, lett. c), della delle 190/14)</b>	<i>Le attività svolte dalla società non presentano sovrapposizioni con quelle svolte da altre partecipate ovvero da altri enti pubblici strumentali; non risulta pertanto applicabile il criterio di razionalizzazione in oggetto</i>
<b>Aggregazione società di servizi pubblici locali di rilevanza economica (art. 1, comma 611, lett. d), della delle 190/14)</b>	<i>La società non opera nell'ambito dei servizi pubblici locali, per cui il criterio in oggetto non risulta applicabile alla stessa</i>
<b>Contenimento costi di funzionamento tramite razionalizzazione organi amministrativi/di controllo (art. 1, comma 611, lett. e), della delle 190/14)</b>	<i>In quanto società ad intera partecipazione pubblica, nel 2015 trovano applicazione le disposizioni di cui ai c. 4 e 5 dell'art. 4 del DL 95/2012 conv. dalla L. 135/2012 e s.m.i, che comportano una riduzione del 20% del compenso degli amministratori rispetto a quanto complessivamente riconosciuto nel 2013; sempre per le caratteristiche della società, la stessa sarà tenuta a verificare, nel rispetto degli indirizzi degli enti soci, l'applicazione delle disposizioni normative in materia di contenimento delle spese di personale e di razionalizzazione dei costi di funzionamento</i>

### SOCIETÀ METROPOLITANA ACQUE TORINO S.p.A.

% di partecipazione	0,00002%
Oggetto sociale	La società ha per oggetto l'esercizio delle attività che concorrono a formare il servizio idrico integrato come definito dall'art. 4, lett. f), della legge 05.01.1994 n. 36
Funzioni	La società è affidataria del servizio idrico integrato da parte di ATO 3 nell'ambito



## Relazione di Inizio Mandato 2019

effettivamente svolte	territoriale di questo Comune	
Tipologia di attività	Servizio pubblico locale	
Capitale Sociale	€ 345.533.761,65	
Patrimonio netto	2017	€ 577.973.110,00
	2016	€ 543.662.397,00
	2015	€ 510.075.468,00
	2014	€ 467.480.684,00
	2013	€ 427.559.092,00
	2012	€ 395.281.119,00
	2011	€ 386.561.575,00
Utile d'esercizio	2017	€ 60.427.907,00
	2016	€ 62.195.796,00
	2015	€ 54.957.083,00
	2014	€ 42.752.766,00
	2013	€ 42.825.467,00
	2012	€ 23.268.007,00
	2011	€ 26.213.143,00
Numero dipendenti	945	
Compenso dipendenti	€ 55.557.444,00	
Numero Amministratori	5	
Compenso Amministratori	€ 189.391,00	

### Impatto criteri di razionalizzazione

Criterio	Impatto
Eliminazione società e partecipazioni non indispensabili al perseguimento delle finalità	<i>La società opera nell'ambito di un servizio pubblico locale di rilevanza economica a rete; in tal senso,</i>

## Relazione di Inizio Mandato 2019

<b>istituzionali (art. 1, comma 611, lett. a), della delle 190/14)</b>	<i>l'attività svolta risulta strettamente necessaria al perseguimento delle finalità istituzionali del Comune; le competenze in merito all'organizzazione del servizio (da cui discendono le valutazioni di opportunità circa la partecipazione alla società) sono attribuite all'Organismo di regolazione d'ambito</i>
<b>Soppressione società con soli amministratori o con n. amministratori superiore a n. dipendenti (art. 1, comma 611, lett. b), della delle 190/14)</b>	<i>Non ricorrono i presupposti per l'applicazione del presente criterio in quanto la società presenta un numero di dipendenti superiore agli amministratori</i>
<b>Eliminazione partecipazioni in società con attività simili a quelle di altre partecipate o di enti pubblici strumentali (art. 1, comma 611, lett. c), della delle 190/14)</b>	<i>Il Comune di Pramollo non detiene partecipazioni in società o enti pubblici strumentali con attività simili a quelle svolte da Smat S.p.A.; pertanto il criterio di razionalizzazione non risulta applicabile alla società in oggetto</i>
<b>Aggregazione società di servizi pubblici locali di rilevanza economica (art. 1, comma 611, lett. d), della delle 190/14)</b>	<i>Il criterio non risulta applicabile in quanto l'ente non detiene quote di partecipazione tali da promuovere un intervento di aggregazione, ne dispone di partecipazioni in altre società operanti nell'ambito di servizi pubblici locali a rilevanza economica con attività affini alla società in oggetto</i>
<b>Contenimento costi di funzionamento tramite razionalizzazione organi amministrativi/di controllo (art. 1, comma 611, lett. e), della delle 190/14)</b>	<i>In quanto società a prevalente capitale pubblico, occorrerà verificare, nel rispetto degli indirizzi degli enti soci, l'applicazione delle disposizioni normative in materia di contenimento delle spese di personale e di razionalizzazione dei costi di funzionamento</i>

**ACEA PINEROLESE ENERGIA s.r.l.**

% di partecipazione	0.25%
Oggetto sociale	La società ha per oggetto l'esercizio delle seguenti attività:  a) l'acquisto del gas naturale nazionale o d'importazione, la vendita dello stesso dopo odorizzazione e riduzione di pressione a cura del soggetto

## Relazione di Inizio Mandato 2019

	distributore, la conseguente fatturazione del consumo agli utenti; b) altri servizi pubblici a rete e servizi pubblici in genere compatibili/affini all'attività principale; c) altre attività di carattere commerciale verso clienti privati o pubblici compatibili e/o affini all'attività principale	
Funzioni effettivamente svolte	Svolge attività di vendita di gas metano anche a favore del Comune di Pramollo	
Tipologia di attività	Produzione di servizi di interesse generale anche a favore del Comune di Pramollo e della sua collettività amministrata	
Capitale Sociale	€ 2.173.500,00	
Patrimonio netto	2017	€ 7.154.595,00
	2016	€ 5.884.947,00
	2015	€ 4.676.043,00
	2014	€ 4.512.309,00
	2013	€ 4.394.933,00
	2012	€ 4.285.101,00
	2011	€ 4.162.501,00
Utile d'esercizio	2017	€ 1.969.998,00
	2016	€ 1.733.154,00
	2015	€ 330.984,00
	2014	€ 1.284.625,00
	2013	€ 1.236.833,00
	2012	€ 1.202.105,00
	2011	€ 1.136.703,00
Numero dipendenti	10	
Compenso dipendenti	€ 556.004,00 (costo totale del personale, composto da retribuzione, oneri contributivi e trattamento di fine rapporto)	
Numero Amministratori	1	
Compenso Amministratori	Nessun compenso	
Partecipazioni	<ul style="list-style-type: none"> <li>• Acea Pinerolese Energia Rinnovabili s.r.l. - 100%</li> <li>• E-GAS s.r.l. - 35 %</li> </ul>	
Note	Acea Pinerolese Energia ha chiuso il bilancio 2015 con cifre in crescita. I dati 2013	

## Relazione di Inizio Mandato 2019

	evidenziano un fatturato di 74.626.959 €, in crescita del 11,3% rispetto al 2012 e un utile netto di 1.236.833 €.
--	---

### Impatto criteri di razionalizzazione

Criterio	Impatto
----------	---------

<b>Eliminazione società e partecipazioni non indispensabili al perseguimento delle finalità istituzionali (art. 1, comma 611, lett. a), della legge 190/14)</b>	<i>La società opera nell'ambito dei servizi energetici erogati a favore della collettività amministrata. Il Comune, attraverso la propria società, riesce a calmierare i prezzi dei servizi offerti sul proprio territorio alla collettività, ampliando al contempo il numero dei competitor sul mercato e di conseguenza l'offerta e la qualità dei servizi offerti ai cittadini</i>
<b>Soppressione società con soli amministratori o con n. amministratori superiore a n. dipendenti (art. 1, comma 611, lett. b), della legge 190/14)</b>	<i>Non ricorrono i presupposti per l'applicazione del presente criterio in quanto la società presenta un numero di dipendenti superiore agli amministratori</i>
<b>Eliminazione partecipazioni in società con attività simili a quelle di altre partecipate o di enti pubblici strumentali (art. 1, comma 611, lett. c), della legge 190/14)</b>	<i>Il Comune di Pramollo non detiene altre partecipazioni in società che svolgono attività simili a quella svolta dalla società in oggetto; il criterio non risulta pertanto applicabile</i>
<b>Aggregazione società di servizi pubblici locali di rilevanza economica (art. 1, comma 611, lett. d), della legge 190/14)</b>	<i>Per le caratteristiche operative della società, l'intervento di aggregazione con altre società partecipate dal Comune di Pramollo non risulta perseguibile</i>

## Relazione di Inizio Mandato 2019

SMAT	577.973.110	60.427.907	517.545.203	0,00002	103,51
ACEA PINEROLESE ENERGIA	7.154.595	1.969.998	5.184.597	0,25	12.961,49
ACEA STRUMENTALI	255.882	16.295	239.587	0,25	598,97
ACEA INDUSTRIALE	62.346.318	3.235.672	59.110.646	0,25	147.776,62

Ulteriori informazioni relative alle società partecipate dall'ente sono indicate all'interno della documentazione allegata alla deliberazione di consiglio comunale n. 50 del 17.12.2018.

**PARTE V-BILANCIO CONSOLIDATO DELL'ENTE****5.1 Lo stato patrimoniale consolidato**

Nello stato patrimoniale consolidato sono rilevati gli elementi dell'attivo e del passivo, nonché le variazioni che gli elementi patrimoniali hanno subito per effetto della gestione.

L'Ente, con deliberazione del Consiglio Comunale si è avvalso della facoltà concessa dalla Legge, di non redigere il Bilancio Consolidato a partire dall'anno 2019.

**PARTE VI - SITUAZIONE DELL'INDEBITAMENTO DELL'ENTE****6.1 Indebitamento**

## 6.1.1 Evoluzione indebitamento dell'Ente:

	<b>2016</b>	<b>2017</b>	<b>2018</b>
Residuo debito finale	55334,7	47801,28	39910,85
Popolazione residente	238	229	229
Rapporto tra residuo debito e popolazione residente	0,00	0,00	0,00

## 6.1.2 Rispetto del limite di indebitamento

Indicare la percentuale di indebitamento sulle entrate correnti di ciascun anno, ai sensi dell'art. 204 del TUEL:

	<b>2016</b>	<b>2017</b>	<b>2018</b>
Interessi passivi	2.418,28	2.061,27	1.687,22
Entrate correnti	250.595,45	256.411,81	272.527,05
% su entrate correnti (art. 204 TUEL)	0,97 %	0,80 %	0,62 %

**6.2 Ricostruzione dello stock di debito**

<b>Anno</b>	<b>2016</b>	<b>2017</b>	<b>2018</b>
Residuo debito (+)	55334,7	47801,28	39910,85

## Relazione di Inizio Mandato 2019

<i>Nuovi prestiti (+)</i>			
<i>Prestiti rimborsati (-)</i>	7533,42	7890,43	8264,48
<i>Estinzioni anticipate (-)</i>			
<i>Altre variazioni +/- (da specificare)</i>			
<b>Totale fine anno</b>	47801,28	39910,85	31646,37

Gli oneri finanziari per ammortamento prestiti ed il rimborso degli stessi in conto capitale registrano la seguente evoluzione nel tempo:

<b>Anno</b>	<b>2016</b>	<b>2017</b>	<b>2018</b>
<i>Oneri finanziari</i>	2.418,28	2.061,27	1.687,22
<i>Quota capitale</i>	7.533,42	7.890,43	8.264,48
<b>Totale fine anno</b>	<b>9.951,70</b>	<b>9.951,70</b>	<b>9.951,70</b>

### 6.3 Anticipazione di tesoreria (art. 222 TUEL)

L'importo corrispondente agli accertamenti dei primi tre titoli delle entrate del conto del bilancio per l'esercizio 2017 ammonta ad euro 256.411,81 e quindi l'importo relativo a 3/12 è pari ad euro 64.102,95. Non sono state richieste anticipazioni di tesoreria.

## **PARTE VII - RILEVAZIONE INDICI DI RIGIDITA' DEL BILANCIO**

### 7.1 Incidenza percentuale delle spese di personale come rilevate ai fini del rispetto dei criteri di cui all'art. 1, comma 562, l. n. 296/2006

	Rendiconto 20__	Rendiconto 2018
Spese Macroaggregato 101		79.007,00
Irap piano finanziario di IV livello U.1.02.01.01.000		5.309,23
Trasferimenti		3.825,71
Totale spese personale	<b>73347,88</b>	<b>88.142,00</b>
- Componenti escluse		<b>16.201,27</b>
= Componenti assoggettate al limite di spesa		71.940,75
ENTRATE CORRENTI		272.527,05
PERCENTUALE DI INCIDENZA		<b>0,26</b>

### 7.2 Incidenza reale delle spese per mutui

QUOTA CAPITALE	8265
QUOTA INTERESSI	1.690,00
TOTALE	9.955,00
ENTRATE CORRENTI	272.527,05
PERCENTUALE DI INCIDENZA	0.03

### 7.3 Incidenza delle spese correnti non comprimibili

OGGETTO	SPESE ANNO 2018
TELEFONIA	
ENERGIA	
ACQUA	
RISCALDAMENTO	
SERVIZIO RACCOLTA E SMALTIMENTO RIFIUTI	
ASSICURAZIONI	
TOTALE	<b>0,00</b>
ENTRATE CORRENTI	272.527,05
PERCENTUALE DI INCIDENZA	<b>0,00</b>

### 7.4 Piano degli indicatori del rendiconto

Piano degli indicatori e dei risultati attesi di bilancio degli enti locali e dei loro enti ed organismi strumentali (D.M. 22 dicembre 2015)

Codice	Descrizione	Indicatore
<b>1</b>	<b>Rigidità strutturale di bilancio</b>	
01.01	Incidenza spese rigide (ripiano disavanzo, personale e debito) su entrate correnti	35,66
<b>2</b>	<b>Entrate correnti</b>	
02.01	Incidenza degli accertamenti di parte corrente sulle previsioni iniziali di parte corrente	109,89
02.02	Incidenza degli accertamenti di parte corrente sulle previsioni definitive di parte corrente	93,26
02.03	Incidenza degli accertamenti delle entrate proprie sulle previsioni iniziali di parte corrente	84,46
02.04	Incidenza degli accertamenti delle entrate proprie sulle previsioni definitive di parte corrente	71,68
02.05	Incidenza degli incassi correnti sulle previsioni iniziali di parte corrente	82,03
02.06	Incidenza degli incassi correnti sulle previsioni definitive di parte corrente	68,11
02.07	Incidenza degli incassi delle entrate proprie sulle previsioni iniziali di parte corrente	62,53
02.08	Incidenza degli incassi delle entrate proprie sulle previsioni definitive di parte corrente	51,92
<b>3</b>	<b>Anticipazioni dell'Istituto tesoriere</b>	
03.01	Utilizzo medio Anticipazioni di tesoreria	0,00
03.02	Anticipazione chiuse solo contabilmente	0,00
<b>4</b>	<b>Spese di personale</b>	
04.01	Incidenza della spesa di personale sulla spesa corrente	33,82
04.02	Incidenza del salario accessorio ed incentivante rispetto al totale della spesa di personale Indica il peso delle componenti afferenti la contrattazione decentrata dell'ente rispetto al totale dei redditi da lavoro	5,08
04.03	Incidenza spesa personale flessibile rispetto al totale della spesa di personale Indica come gli enti soddisfano le proprie esigenze di risorse umane, mixando le varie alternative contrattuali più rigide (personale dipendente) o meno rigide (forme di lavoro flessibile)	39,92
04.04	Spesa di personale procapite (Indicatore di equilibrio dimensionale in valore assoluto)	380,96
<b>5</b>	<b>Esternalizzazione dei servizi</b>	
05.01	Indicatore di esternalizzazione dei servizi	17,47
<b>6</b>	<b>Interessi passivi</b>	
06.01	Incidenza degli interessi passivi sulle entrate correnti	0,62
06.02	Incidenza degli interessi passivi sulle anticipazioni sul totale della spesa per interessi passivi	0,00
06.03	Incidenza interessi di mora sul totale della spesa per interessi passivi	0,00
<b>7</b>	<b>Investimenti</b>	
07.01	Incidenza investimenti sul totale della spesa corrente e in conto capitale	46,66
07.02	Investimenti diretti procapite (in valore assoluto)	1.003,07



## Relazione di Inizio Mandato 2019

07.03	Contributi agli investimenti procapite (in valore assoluto)	0,00
07.04	Investimenti complessivi procapite (in valore assoluto)	1.003,07
07.05	Quota investimenti complessivi finanziati dal risparmio corrente	0,00
07.06	Quota investimenti complessivi finanziati dal saldo positivo delle partite finanziarie	0,00
07.07	Quota investimenti complessivi finanziati da debito	0,00
<b>8</b>	<b>Analisi dei residui</b>	
08.01	Incidenza nuovi residui passivi di parte corrente su stock residui passivi correnti	64,39
08.02	Incidenza nuovi residui passivi in c/capitale su stock residui passivi in conto capitale al 31 dicembre	91,81
08.03	Incidenza nuovi residui passivi per incremento attività finanziarie su stock residui passivi per incremento attività finanziarie al 31 dicembre	0,00
08.04	Incidenza nuovi residui attivi di parte corrente su stock residui attivi di parte corrente	41,09
08.05	Incidenza nuovi residui attivi in c/capitale su stock residui attivi in c/capitale	64,15
08.06	Incidenza nuovi residui attivi per riduzione di attività finanziarie su stock residui attivi per riduzione di attività finanziarie	0,00
<b>9</b>	<b>Smaltimento debiti non finanziari</b>	
09.01	Smaltimento debiti commerciali nati nell'esercizio	68,33
09.02	Smaltimento debiti commerciali nati negli esercizi precedenti	74,92
09.03	Smaltimento debiti verso altre amministrazioni pubbliche nati nell'esercizio	64,39
09.04	Smaltimento debiti verso altre amministrazioni pubbliche nati negli esercizi precedenti	27,36
09.05	Indicatore annuale di tempestività dei pagamenti(di cui al comma 1, dell'articolo 9, DPCM del 22 settembre 2014)	-22,95
<b>10</b>	<b>Debiti finanziari</b>	
10.01	Incidenza estinzioni anticipate debiti finanziari	0,00
10.02	Incidenza estinzioni ordinarie debiti finanziari	0,00
10.03	Sostenibilità debiti finanziari	4,39
10.04	Indebitamento procapite (in valore assoluto)	0,00
<b>11</b>	<b>Composizione dell'avanzo di amministrazione</b>	
11.01	Incidenza quota libera di parte corrente nell'avanzo	83,92
11.02	Incidenza quota libera in c/capitale nell'avanzo	0,00
11.03	Incidenza quota accantonata nell'avanzo	15,35
11.04	Incidenza quota vincolata nell'avanzo	0,73
<b>12</b>	<b>Disavanzo di amministrazione</b>	
12.01	Quota disavanzo ripianato nell'esercizio	0,00
12.02	Incremento del disavanzo rispetto all'esercizio precedente	0,00
12.03	Sostenibilità patrimoniale del disavanzo	0,00
12.04	Sostenibilità disavanzo effettivamente a carico dell'esercizio	0,00
<b>13</b>	<b>Debiti fuori bilancio</b>	
13.01	Debiti riconosciuti e finanziati	0,00
13.02	Debiti in corso di riconoscimento	0,00
13.03	Debiti riconosciuti e in corso di finanziamento	0,00
<b>14</b>	<b>Fondo pluriennale vincolato</b>	
14.01	Utilizzo del FPV	100,00
<b>15</b>	<b>Partite di giro e conto terzi</b>	
15.01	Incidenza partite di giro e conto terzi in entrata	24,10
15.02	Incidenza partite di giro e conto terzi in uscita	25,01

***PARTE VIII – INCIDENZA MACROAGGREGATI***

<b>Titolo 1 – Spese Correnti</b>	<b>262.631,90</b>	
101 - Redditi da lavoro dipendente	81.914,55	31,19 %
102 - Imposte e tasse a carico dell'ente	6.518,19	2,48 %
103 - Acquisto di beni e servizi	124.022,70	47,22 %
104 - Trasferimenti correnti	34.474,02	13,13 %
105 - Trasferimenti di tributi (solo per le Regioni) <sup>i</sup>	0,00	0,00 %
106 - Fondi perequativi (solo per le Regioni) <sup>i</sup>	0,00	0,00 %
107 - Interessi passivi	1.687,22	0,64 %
108 - Altre spese per redditi da capitale	0,00	0,00 %
109 - Rimborsi e poste correttive delle entrate	0,00	0,00 %
110 - Altre spese correnti	14.015,22	5,34 %

<b>Titolo 2 – Spese in Conto Capitale</b>	<b>229.703,27</b>	
201 - Tributi in conto capitale a carico dell'ente	0,00	0,00 %
202 - Investimenti fissi lordi e acquisto di terreni	229.703,27	100,00 %
203 - Contributi agli investimenti	0,00	0,00 %
204 - Altri trasferimenti in conto capitale	0,00	0,00 %
205 - Altre spese in conto capitale	0,00	0,00 %

**PARTE IX – SITUAZIONE ATTUALE ESERCIZIO 2019**

<b>ENTRATE</b>	<b>Stanziamiento assestato</b>	<b>Accertamenti</b>
Titolo 1 Entrate correnti di natura tributaria, contributiva e perequativa	200.440,00	123.450,45
Titolo 2 Trasferimenti correnti	23.110,00	18.370,95
Titolo 3 Entrate extratributarie	53.800,00	35.416,95
Titolo 4 Entrate in conto capitale	329.155,00	13.376,58
Titolo 5 Entrate da riduzione di attività finanziarie	0,00	0,00
Titolo 6 Accensione Prestiti	0,00	0,00
Titolo 7 Anticipazioni da istituto tesoriere/cassiere	0,00	0,00
Titolo 9 Entrate per conto di terzi e partite di giro	92.600,00	30.476,21
<b>TOTALE</b>	<b>699.105,00</b>	<b>221.091,14</b>

<b>SPESE</b>	<b>Stanziamiento assestato</b>	<b>Impegni</b>
Titolo 1 Spese correnti	276.715,86	148.615,21
Titolo 2 Spese in conto capitale	338.819,07	148.567,08
Titolo 3 Spese per incremento attività finanziarie	0,00	0,00
Titolo 4 Rimborso prestiti	5.790,00	2.863,17
Titolo 5 Chiusura Anticipazioni ricevute da istituto tesoriere/cassiere	0,00	0,00
Titolo 7 Uscite per conto di terzi e partite di giro	92.600,00	30.452,54
<b>TOTALE</b>	<b>713.924,93</b>	<b>330.498,00</b>

<b>Prospetto di cassa</b>			
Fondo di Cassa al 01/01	(+)	95.035,67	(a)
Riscossioni	(+)	250.154,46	(b)
Pagamenti	(-)	266.176,22	(c)
<b>Fondo di Cassa Attuale</b>	<b>(=)</b>	<b>79.013,91</b>	<b>(d=a+b-c)</b>
<i>di cui Cassa Vincolata</i>		<i>0,00</i>	

## ***PARTE X – CONSIDERAZIONI FINALI DEL SINDACO***

Sulla base delle risultanze della relazione di inizio mandato del Comune di Pramollo

- La situazione finanziaria e patrimoniale del Comune di Pramollo non presenta squilibri.

L'amministrazione pone il proprio programma su una linea di continuità rispetto agli anni precedenti. L'amministrazione coglie le sfide che lo scenario di un piccolo paese montano propone, nonostante le problematiche di amministrazione dovute all'invecchiamento della popolazione, il perdurare della crisi economica, il modificarsi della vita quotidiana all'interno delle borgate, i continui e crescenti tagli ai fondi pubblici.

Gli obiettivi delle azioni che l'amministrazione si prefigge sono finalizzati a creare delle basi solide affinché si possano recuperare nella quotidianità dei valori e delle pratiche solidali e di reciproco aiuto che sono fondamentali in un piccolo paese di montagna.

L'amministrazione pone i propri principali obiettivi su alcuni interventi di seguito brevemente descritti:

-**VIABILITA'**: mantenimento della strada principale in buone condizioni e perfettamente agibile attraverso lo sgombero neve, insabbiatura manto stradale, ripristino totale o parziale della parte asfaltata. Si intende procedere con la sistemazione della strada antistante l'abitato di ruata per consolidare i cedimenti strutturali, succedutisi nel corso degli anni, asfaltatura della strada principale e interventi sulle strade secondarie, ulteriore posizionamento di guard rail e pali rinfrangenti, miglioramento dei percorsi pedonali all'interno di alcune borgate.

-**AMBIENTE**:

Rifiuti: incentivazione della collaborazione tra cittadini residenti e villeggianti al fine di raggiungere gli obiettivi e le percentuali della raccolta differenziata richieste dal Consorzio ACEA che gestisce il ciclo dei rifiuti.

Illuminazione pubblica: si prevede un'integrazione ed un miglioramento dell'illuminazione pubblica al fine di abbassare i costi con l'utilizzo di nuove tecnologie.

-**SOCIALE**:

monitoraggio dei bisogni della popolazione anziana,.

-**CULTURA TURISMO SPORT**:

si intende proseguire la feconda attività intrapresa in questi anni, proponendo nuove iniziative.

Pramollo, lì 26/08/2019

**IL SINDACO**

*COSTANTIN Renzo*