

ALLEGATO C



COMUNE DI PRAMOLLO
CITTA' METROPOLITANA DI TORINO

RELAZIONE DI FINE MANDATO ANNI 2014 – 2019

(Articolo 4 del decreto legislativo 6 settembre 2011, n. 149)

PREMESSA

La presente relazione viene redatta da province e comuni ai sensi dell'articolo 4 del decreto legislativo 6 settembre 2011, n. 149, recante: *"Meccanismi sanzionatori e premiali relativi a regioni, province e comuni, a norma degli articoli 2, 17, e 26 della legge 5 maggio 2009, n. 42"* per descrivere le principali attività normative e amministrative svolte durante il mandato, con specifico riferimento a:

- a) sistema e esiti dei controlli interni;
- b) eventuali rilievi della Corte dei conti;
- c) azioni intraprese per il rispetto dei saldi di finanza pubblica programmati e stato del percorso di convergenza verso i fabbisogni standard;
- d) situazione finanziaria e patrimoniale, anche evidenziando le carenze riscontrate nella gestione degli enti controllati dal comune o dalla provincia ai sensi dei numeri 1 e 2 del comma primo dell'articolo 2359 del codice civile, e indicando azioni intraprese per porvi rimedio;
- e) azioni intraprese per contenere la spesa e stato del percorso di convergenza ai fabbisogni standard, affiancato da indicatori quantitativi e qualitativi relativi agli *output* dei servizi resi, anche utilizzando come parametro di riferimento realtà rappresentative dell'offerta di prestazioni con il miglior rapporto qualità-costi;
- f) quantificazione della misura dell'indebitamento provinciale o comunale.

La relazione è sottoscritta dal sindaco non oltre il sessantesimo giorno antecedente la data di scadenza del mandato. Entro e non oltre quindici giorni dopo la sottoscrizione della relazione, essa deve risultare certificata dall'organo di revisione dell'ente locale e, nei tre giorni successivi la relazione e la certificazione devono essere trasmesse dal presidente della provincia o dal sindaco alla sezione regionale di controllo della Corte dei conti.

La relazione di fine mandato e la certificazione sono pubblicate sul sito istituzionale del comune da parte del sindaco entro i sette giorni successivi alla data di certificazione effettuata dall'organo di revisione dell'ente locale, con l'indicazione della data di trasmissione alla sezione regionale di controllo della Corte dei conti.

In caso di scioglimento anticipato del Consiglio comunale o provinciale, la sottoscrizione della relazione e la certificazione da parte degli organi di controllo interno avvengono entro venti giorni dal provvedimento di indizione delle elezioni e, nei tre giorni successivi la relazione e la certificazione sono trasmesse dal presidente della provincia o dal sindaco alla sezione regionale di controllo della Corte dei conti.

La relazione di fine mandato è pubblicata sul sito istituzionale della provincia o del comune entro e non oltre i sette giorni successivi alla data di certificazione effettuata dall'organo di revisione dell'ente locale, con l'indicazione della data di trasmissione alla sezione regionale di controllo della Corte dei conti.

L'esposizione di molti dei dati viene riportata secondo uno schema già adottato per altri adempimenti di legge in materia per operare un raccordo tecnico e sistematico fra i vari dati e anche con la finalità di non aggravare il carico di adempimenti degli enti.

La maggior parte delle tabelle, di seguito riportate, sono desunte dagli schemi dei certificati al bilancio ex art. 161 del Tuel e dai questionari inviati dall'organo di revisione economico finanziario alle Sezioni regionali di controllo della Corte dei conti, ai sensi dell'articolo 1, comma 166 e seguenti della legge n. 266/2005. Pertanto, i dati qui riportati trovano corrispondenza nei citati documenti, oltre che nella contabilità dell'ente.

PARTE I - DATI GENERALI**1.1 Popolazione residente**

Data rilevazione	Abitanti
31.12.2014.	259
31.12.2015	258
31.12.2016	238
31.12.2017	229
31.12.2018	224

1.2 Organi politici**GIUNTA COMUNALE**

Carica	Nominativo	In carica dal
Sindaco	COSTANTIN Renzo	26/05/2014
Vicesindaco/Assessore	LONG Romina	05/06/2014
Assessore	GARRONE Andrea	05/06/2014 al 08/01/2015
Assessore	BALMAS Gianfranco	22/01/2015 al 09/04/2015
Assessore	SAPPE' Rino	20/04/2015

CONSIGLIO COMUNALE

Carica	Nominativo	In carica dal
Presidente del consiglio	COSTANTIN Renzo	26/05/2014
Consigliere	LONG Romina	09/06/2014
Consigliere	SAPPE' Rino	09/06/2014
Consigliere	GARRONE Andrea	09/06/2014
Consigliere	ZANELATO Maria Paola	09/06/2014
Consigliere	LONG Marilena	09/06/2014 al 01/03/2017
Consigliere	BALMAS Gianfranco	09/06/2014 al 09/04/2015
Consigliere	ANDRION Sergio	09/06/2014 al 28/04/2016
Consigliere	BALMAS Riccardo	20/04/2015
Consigliere	CONSELVAN Stefano	25/05/2016
Consigliere	DI PAOLA Roberto	09/06/2014
Consigliere	BOUCHARD Valentino	09/06/2014

Consigliere	TRAVERS Luisella	09/06/2014
-------------	------------------	------------

1.3. Struttura organizzativa

Organigramma:

La struttura organizzativa dell'ente è la seguente:

AREA	SERVIZIO/UFFICIO
AMMINISTRATIVA	Contratti – Personale (gestione amministrativa) – Protocollo – Archivio - Anagrafe – Stato civile – Elettorale – Leva
ECONOMICO-FINANZIARIA	Ragioneria – Tributi – Economato - Inventario - Personale (gestione contabile) – Segreteria - Cultura - Servizi Sociali - Sport – Tempo Libero

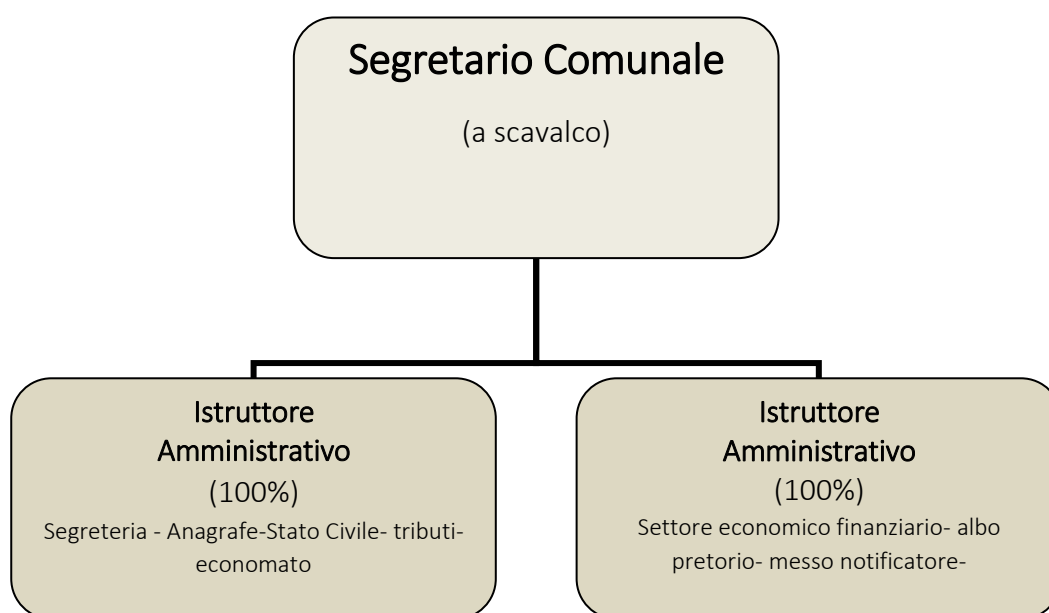

Direttore: Non presente

Segretario:

- Dott.ssa FILLIOL Laura in convenzione con i Comuni di San Germano Chisone e Usseaux– dal 15.11.2011 al 14.06.2016
- Dott.ssa FILLIOL Laura – in convenzione con i Comuni di San Germano Chisone e Perosa Argentina – dal 15.06.2016 al 31.01.2018.
- Dott. BENEDETTO Luca – in convenzione di VICE Segretario con i Comuni di Pinasca, Perosa Argentina e San Germano Chisone – dal 01/08/2016 al 31/12/2017
- Dott.ssa FILLIOL Laura – in convenzione con i Comuni di San Germano Chisone e Perosa Argentina – dal 01.01.2018 al 31.12.2018.
- Dott.ssa FILLIOL Laura a scavalco dal 01.01.2019 al 28.02.2019

Numero dirigenti: Non presenti

Numero posizioni organizzative: 0 la responsabilità del servizio amministrativo - finanziario e del servizio tecnico è stata attribuita al Segretario Comunale e successivamente al Sindaco

Numero totale personale dipendente (vedere conto annuale del personale): n.3 al 31.12.2013 e n. 2 al 31.12.2018

1.4. Condizione giuridica dell'Ente

L'ente **non è mai** stato commissariato, ai sensi dell'art. 141 e 143 del TUOEL:

1.5. Condizione finanziaria dell'Ente

L'Ente **non ha mai** dichiarato il dissesto finanziario, nel periodo del mandato, ai sensi dell'art. 244 del TUOEL, né il predissesto finanziario ai sensi dell'art. 243- ter, 243 – quinquies del TUOEL e/o del contributo di cui all'art 3 bis del D.L. m 174/2012, convertito nella legge n. 213/2012.

1.6. Situazione di contesto interno/esterno¹:

Le principali criticità, comuni a tutti i servizi, hanno riguardato la difficoltà di riuscire a garantire e mantenere i servizi alla cittadinanza in un contesto caratterizzato da forti riduzioni dei trasferimenti erariali, riduzione delle entrate comunali e dalla difficoltà ad incassare le entrate tributarie e patrimoniali per la perdurante crisi economica. Contemporaneamente c'è stato un notevole aumento degli adempimenti, in particolare la nuova contabilità armonizzata, il passaggio ad ANPR, e nei settori della trasparenza, dell'anticorruzione e gestione privacy, che hanno impegnato notevolmente gli uffici comunali.

Settore Economico Finanziario

I vincoli sempre più stretti di finanza pubblica, la crisi economica e l'incertezza normativa hanno determinato difficoltà sempre maggiori nella stesura dei bilanci comunali e nell'attuazione del programma di governo. In questo contesto oggettivamente negativo l'amministrazione si è comunque riuscita a portare avanti opere di gestione e manutenzione del territorio, non aumentare i tributi locali, a farsi carico delle spese relative al trasporto e mensa scolastica chiedendo alle famiglie una minima contribuzione ferma ormai da anni.

Settore Area Tecnica-Lavori Pubblici

Il settore ha visto una riorganizzazione nell'anno 2016 quando la dipendente è stata sostituita con un collaboratore esterno che ha gestito sia l'edilizia pubblica sia quella privata.

Grazie all'ottenimento di contributi pubblici nonché all'utilizzo delle risorse proprie sono stati realizzati numerosi interventi realizzati, nell'arco del quinquennio 2014-2019.

Si ricorda l'evento alluvionale dell'anno 2016 che ha portato un aumento di carico di lavoro e la necessità di interventi di ripristino danni alluvionali (es. strada pomeano-strada tornini)

Settore Vigilanza

Nel mese di novembre 2016 è stata sciolta la convenzione con il Comune di Porte. Ad oggi non è stata attivata alcuna convenzione per il servizio vigilanza.

- 2- Parametri obiettivi per l'accertamento della condizione di ente strutturale deficitario ai sensi dell'art. 242 del TUOEL):** indicare il numero dei parametri obiettivi di deficitarietà risultati positivi all'inizio ed alla fine del mandato:

-Non risultava alcun parametro obiettivo di deficitarietà positivo nel periodo del mandato.

PARTE II - DESCRIZIONE ATTIVITA' NORMATIVA E AMMINISTRATIVA SVOLTE DURANTE IL MANDATO
--

1. Attività Normativa:

Adozione regolamentare che l'Ente ha approvato durante il mandato elettivo:

- **Atti adottati dal Consiglio Comunale**

Atto C.C. n. 19 del 28.07.2015 "Esame ed approvazione del Regolamento comunale per la localizzazione degli impianti radioelettrici";

Atto C.C. n. 8 del 02.05.2016 "Esame ed approvazione modifiche al Regolamento comunale per l'applicazione dell'Imposta Unica Comunale (IUC)";

Atto C.C. n. 22 del 21.07.2016 "Esame ed approvazione del nuovo Regolamento comunale di contabilità";

Atto C.C. n. 28 del 24.10.2016 "Esame ed approvazione del Regolamento comunale per l'utilizzo di sistemi di videosorveglianza";

Atto C.C. n. 3 del 31.01.2017 "Modifica al Regolamento comunale sulla IUC (Imposta Unica Comunale) per la componente TARI (tassa rifiuti)";

Atto C.C. n. 13 del 26.04.2017 "Esame ed approvazione del Regolamento per l'utilizzo della pagina facebook comunale";

Atto C.C. n. 36 del 27.12.2017 "Esame ed approvazione del Regolamento comunale sull'autocompostaggio";

Atto C.C. n. 40 del 28.12.2017 "Modifiche al Regolamento comunale per l'esercizio degli usi civici sul territorio del Comune di Pramollo";

Atto C.C. n. 8 del 26.04.2018 "Esame ed approvazione del Regolamento comunale in materia di accesso civico e documentale";

Atto C.C. n. 13 del 18.06.2018 "Esame ed approvazione del Regolamento edilizio comunale";

Atto C.C. n. 17 del 05.09.2018 "Esame ed approvazione modifiche al Regolamento comunale di contabilità";

Atto C.C. n. 29 del 18.12.2018 "Esame ed approvazione modifiche al Regolamento comunale per l'applicazione dell'Imposta Unica Comunale (IUC)";

Atti adottati dalla Giunta Comunale

Adozione regolamentare che l'Ente ha approvato durante il mandato elettivo:

Atto G.C. n. 37 del 30.10.2014 "Esame ed approvazione accordo per la registrazione e la valorizzazione dell'itinerario denominato "Gran Tour di Conca Cialancia" ai sensi della Legge Regionale n. 12/2010 e del regolamento di attuazione 9R del 16/11/2012";

Atto G.C. n. 34 del 26.10.2015 "Esame ed approvazione modifiche al Regolamento comunale per l'ordinamento generale degli uffici e dei servizi";

Atto G.C. n. 20 del 17.05.2017 "Concorso Balconi, fontane e angoli fioriti 2017 – Approvazione del regolamento";

Atto G.C. n. 23 del 30.05.2018 "Misure organizzative e linee guida di adattamento al Regolamento UE 2016/679 relativo alla protezione delle persone fisiche con riguardo al trattamento dei dati personali".

2. Attività tributaria

2.1 Politica tributaria locale. Per ogni anno di riferimento.

L'Ente riscuote direttamente i tributi Comunali IMU/TASI e TARI, inviando agli Utenti, a mezzo Poste o Mail, F24 precompilato, per la TARI e la TASI. A partire dall'anno 2019 la TASI è stata soppressa. Su richiesta dei contribuenti l'Ente è a loro disposizione per effettuare il calcolo dell'IMU e la stampa del modello F24 precompilato.

Il regolamento comunale IUC-TARI-TASI è stato pubblicato all'Albo Pretorio e sul sito internet dell'Ente. E' stata predisposta un'informativa per i contribuenti contenente anche i modelli F24 per provvedere al pagamento dei tributi Tari e Tasi.

Le fatture, circa 800, vengono annualmente imbustate e inviate ai contribuenti. Al fine di contenere la spesa pubblica le lettere sono state affrancate a mano e spedite per mezzo postale solamente ai non residenti mentre ai residenti sono state consegnate a mano.

Nel periodo intercorso fra metà maggio a metà giugno viene svolta una intensa attività di sportello per rispondere ai quesiti dei contribuenti, sistemare le posizioni errate, fornire spiegazioni sulle modalità di conteggio e pagamento.

L'ente si avvale del supporto della ditta Entirev per i controlli di evasione tributaria.

La raccolta differenziata dei rifiuti ha raggiunto nel 2018 la percentuale del 45%.

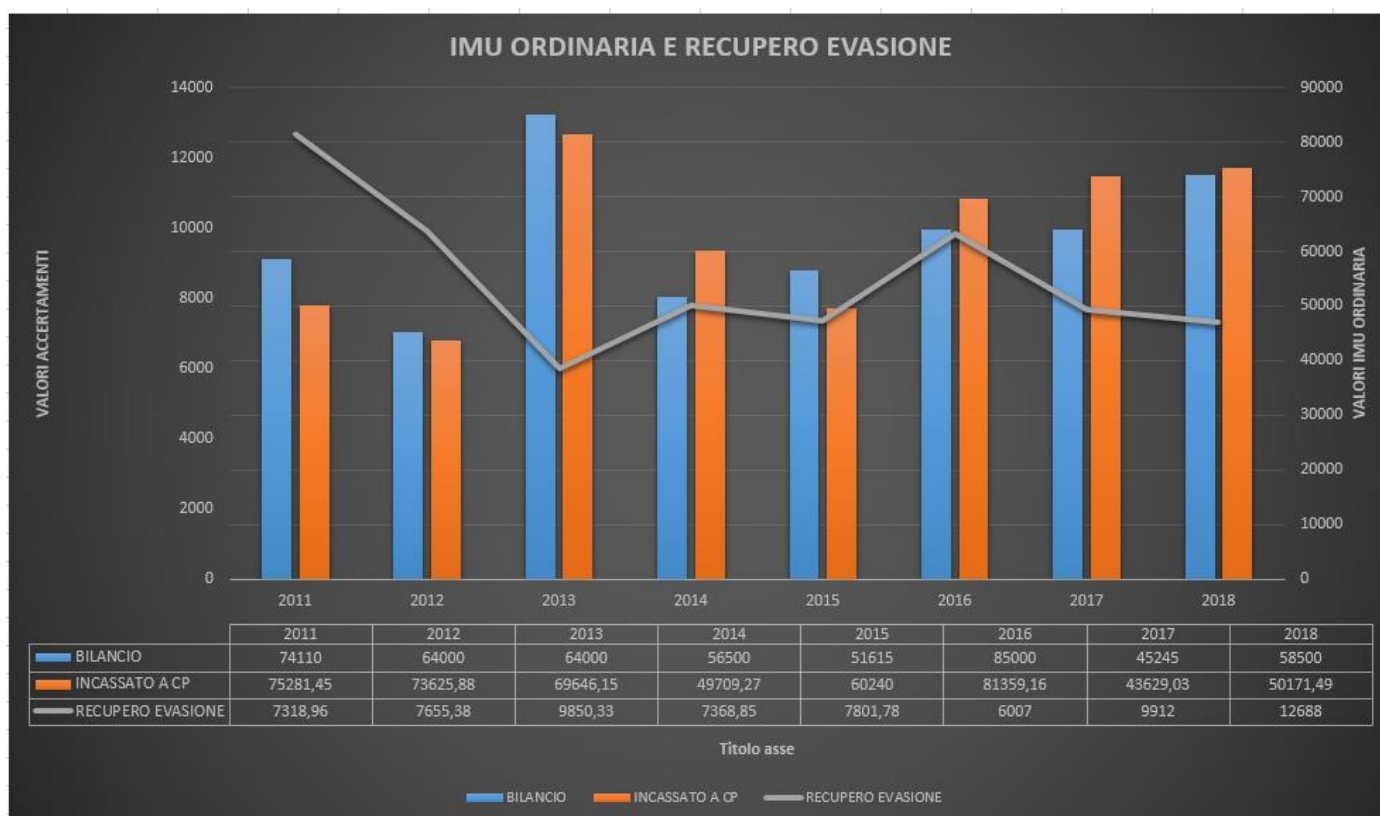

2.1.1. ICI/Imu: indicare le tre principali aliquote applicate (abitazione principale e relativa detrazione, altri immobili e fabbricati rurali strumentali, solo per Imu);

Aliquote della **IMU** :

Aliquote ICI/IMU	2014	2015	2016	2017	2018
Aliquota abitazione principale	4 per mille	4 per mille	4 per mille	4 per mille	4 per mille
Detrazione abitazione principale	€ 200,00	€ 200,00	€ 200,00	€ 200,00	€ 200,00
Altri immobili	7,6 per mille	8,1 per mille	8,1 per mille	8,1 per mille	8,1 per mille

Aliquote della **TASI**:

Dall'anno 2014 al 2018 le aliquote TASI sono state stabilite come di seguito indicato:

TASI ABITAZ. PRINCIPALI DI PROPRIETA' O DI DETENZIONE AD ESCLUSIONE CAT. A1, A8, A9	ESENTI
Aliquota per abitazione principale e relative pertinenze così come definite dall'art. 13, comma 2 D.L. 201/2011, convertito in L. 214/2011, per i fabbricati classificati nelle categorie A1, A8, A9	1,00 per mille
Aliquota per tutti gli altri fabbricati e aree edificabili	1,00 per mille
Quota e aliquota Tasi su unità abitativa dato in locazione <u>ad esclusione delle Cat. D e C1</u>	70% - aliquota 1,00
Quota e aliquota Tasi a carico <u>dell'affittuario non residente</u> in unità abitativa non censita nelle categorie D e C1	30% - aliquota 1,00

Per l'anno 2019 è stata ABOLITA la Tasi, aumentando di pari valore l'aliquota IMU che dall'8,1 per mille è passata al 9,1 per mille.

2.1.2. Addizionale Irpef :

Aliquote addizionale Irpef	2014	2015	20016	2017	2018
Aliquota massima	0,4%	0,6%	0,6%	0,6%	0,6%
Fascia esenzione					
Differenziazione aliquote	NO	NO	NO	NO	NO

2.1.3. Prelievi sui rifiuti

Prelievi sui rifiuti	2014	2015	2016	2017	2018
Tipologia di prelievo	Tributo (TARI)	Tributo (TARI)	Tributo (TARI)	Tributo (TARI)	Tributo (TARI)
Tasso di copertura	100%	100%	100%	100%	100%
Costo del servizio pro-capite	63,79	66.82	78.13	81.34	85.59

(*)Il calcolo si riferisce al rapporto tra la tariffa utenze domestiche e gli abitanti equivalenti, dove per abitanti equivalenti si intende la somma degli abitanti residenti, le utenze non residenti e la fluttuazione turistica

3. Attività amministrativa

L'attività amministrativa nel quinquennio è stata condizionata:

- dalla crisi economica, ancora in atto, con la conseguente progressiva riduzione dei trasferimenti finanziari dello Stato agli Enti locali.
- da una crescente burocratizzazione delle attività dei comuni.

Il nucleo di controllo, costituito dal Segretario Comunale, ha effettuato per l'anno 2014 il controllo successivo di regolarità amministrativa con la tecnica del campionamento degli atti.

Annualmente è stato redatto, e inviato alla Corte dei Conti ai sensi dell'art. 198 bis del D.Lgs. 267/00, il referto sul controllo di gestione.

3.1. Sistema ed esiti dei controlli interni

Il sistema dei controlli interni è attuato come da apposito Regolamento approvato con deliberazione Consiliare n. 3 del 31/01/2013 e successivamente modificato con CC. N. 22 del 21/07/2016, pubblicato sul sito istituzionale del Comune.

Il sistema integrato dei controlli interni del Comune di Pramollo prevede i seguenti controlli:

- controllo di gestione: finalizzato a verificare l'efficacia, l'efficienza e l'economicità dell'azione amministrativa ed ottimizzare il rapporto tra costi e risultati;
- controllo di regolarità amministrativa e contabile: finalizzato a garantire la legittimità, la regolarità contabile e la correttezza dell'azione amministrativa;
- controllo sugli equilibri finanziari: finalizzato al mantenimento degli equilibri di bilancio per la gestione di competenza, dei residui e di cassa.

3.1.1. Controllo di gestione

Il controllo di gestione è concomitante allo svolgimento dell'attività amministrativa e finalizzato a orientare l'attività stessa ed a rimuovere eventuali disfunzioni per garantire l'ottenimento dei seguenti principali risultati:

- a) la corretta individuazione degli obiettivi prioritari per la collettività amministrata;
- b) il perseguimento degli obiettivi nei modi e nei tempi più opportuni sotto l'aspetto dell'efficienza e dell'efficacia, tenendo conto delle risorse disponibili;
- c) l'imparzialità e il buon andamento dell'azione amministrativa;
- d) il grado di economicità della combinazione dei fattori produttivi.

Il controllo di gestione ha per oggetto l'attività gestionale con particolare riferimento a:

- a) economicità ed efficienza delle modalità di attuazione prescelte rispetto alle alternative disponibili;
- b) efficacia dei processi di attivazione e di gestione dei servizi;
- c) verifica dei risultati di tutta l'attività amministrativa;
- d) qualità dei risultati.

I principali obiettivi inseriti nel programma di mandato e il livello della loro realizzazione alla fine del periodo amministrativo, sono stati realizzati tenendo conto del principio di contenimento della spesa. Con deliberazione del Consiglio Comunale n. 02 del 02/03/2010 è stato approvato il Piano Generale di Sviluppo per il mandato 2009/2014

- **Personale:**

Il personale a tempo indeterminato nell'arco del periodo del mandato amministrativo è rimasto invariato.

A partire dall'anno 2009 fino all'anno 2016 l'ufficio tecnico era gestito da personale a tempo determinato di altra PA PART TIME per il numero minimo di ore (20%). Successivamente è stato dato l'incarico a un professionista esterno che opera sul comune per 7 ore settimanali.

PERSONALE IN SERVIZIO E DOTAZIONE ORGANICA

CAT.	PREVISTI IN DOTAZIONE ORGANICA N.	IN SERVIZIO NUMERO al 31/12/2018
A	0	0
B.1	0	0
B.3	1	0
C	2	2
D.1	0	0
D.3	0	0
TOTALE	3	2

- **Lavori pubblici e Gestione del Territorio:** si riportano gli investimenti e interventi programmati e realizzati nel periodo di riferimento:

MANUTENZIONE STRADE, VIABILITÀ E INTERVENTI SUL PATRIMONIO COMUNALE

Il territorio del Comune di Pramollo comprende numerose borgate di montagna disseminate a ventaglio nell'omonimo vallone attraversato dal Torrente Risagliardo.

Le strade costituiscono il collegamento di questi nuclei abitati con i servizi di base (scuole, sanità, mezzi pubblici, luoghi di lavoro, etc.). Si tratta per lo più di strade che attraversano aree boscate, con un tracciato spesso tortuoso, stretto, ed in forte pendenza, con un manto stradale a tratti rovinato dal traffico veicolare e dalle condizioni atmosferiche.

Negli anni si è reso pertanto necessario intervenire su parte della viabilità comunale al fine di migliorare la circolazione stradale e l'Amministrazione Comunale ha di volta in volta incaricato l'ufficio tecnico comunale della redazione dei progetti esecutivi di sistemazione strade. Si riepilogano gli interventi principali realizzati ogni anno:

ANNO 2014

Importo complessivo lavori: 46.732,54 euro

IMPRESA: GAYDOU Renzo sas, Via Provinciale n. 146, Inverso Pinasca (TO)

CONTRATTO: rep. n. 38 del 1 settembre 2015

Fine lavori in data: 25/09/2015

Interventi:

- tappetino su tratto di strada comunale per la B.ta Ribetti

- tappetino su tratto di strada comunale nei pressi di B.ta Ciaurenchi ;
- tappetino su tratto di strada per il Colle di Lazzarà;
- tappetino su tratto di strada per B.ta Costabella;
- tappetini su tratti di strada per B.ta Feugiorno;
- tappetino su tratto di strada per il cimitero di B.ta Ruata;
- tappetino su tratto di strada in B.ta Pellenchi;
- tappetino su tratto di strada principale per B.ta Ruata;
- tappetini su tratti di strada principale nei pressi di B.ta Tornini Inferiori;
- tappetini su tratti di strada per B.ta Pomeano;
- tappetino su tratto di strada nei pressi di B.ta Maison Nuova;
- tappetini su tratti di strada nei pressi di B.ta Ramate.

ANNO 2015

Importo complessivo lavori: 30.001,07 euro

IMPRESA: GAYDOU Renzo sas, Via Provinciale n. 146, Inverso Pinasca (TO)

CONTRATTO: CONTRATTO: rep. n. 39 del 21 settembre 2016

Fine lavori in data: 20/11/2016

Interventi:

- tappetino su tratto di strada comunale per la B.ta Costabella;
- tappetino su tratto di strada per la B.ta Feugiorno;
- tappetino su tratto di strada nei pressi di B.ta Tornini Inferiori;
- tappetino su tratto di strada nei pressi di B.ta Allieri;
- tappetino su tratto di strada nei pressi di B.ta Pellenchi;
- tappetino su tratti di strada per il Colle Lazzarà ;
- tappetino su tratto di strada in B.ta Ciaurenchi ;
- tappetini su tratti di strada del B.ta Micialetti;
- tappetini su tratti di strada per B.ta Pomeano
- tappetino su tratto di strada nei pressi di B.ta Maison Nuova
- tappetini su tratti di strada nei pressi di B.ta Clotti

ANNO 2016

Importo complessivo lavori: 11.403,61 euro

IMPRESA: GAYDOU Renzo sas, Via Provinciale n. 146, Inverso Pinasca (TO)

CONTRATTO: Scrittura privata del 4 luglio 2017 Fine lavori in data: 20/11/2016

Interventi:

- Trattamento superficiale con successiva ricarica di conglomerato bituminoso (binder) (da stendersi a mano) per una superficie pari a circa 12,90 mq.
- Trattamento superficiale con successiva ricarica di conglomerato bituminoso (binder)

- (da stendersi a mano) per una superficie pari a circa 15,00 mq.
- Trattamento superficiale con successiva ricarica di conglomerato bituminoso (binder) (da stendersi a mano) per una superficie pari a circa 3,50 mq.
- Trattamento superficiale con successiva ricarica di conglomerato bituminoso (binder) (da stendersi a mano) per una superficie pari a circa 17,96 mq.
- Trattamento superficiale con successiva ricarica di conglomerato bituminoso (binder) (da stendersi a mano) per una superficie pari a circa 39,00 mq.
- Trattamento superficiale con successiva ricarica di conglomerato bituminoso (binder) (da stendersi a mano) per una superficie pari a circa 31,88 mq.

ANNO 2017

Importo complessivo lavori: 16.137,13 euro

IMPRESA: GAYDOU Renzo sas, Via Provinciale n. 146, Inverso Pinasca (TO)

CONTRATTO: Scrittura privata del 6 agosto 2018

Interventi:

- tappetino su tratto di strada comunale per la B.ta Feugiorno per una superficie pari a circa 75,90 mq.
- tappetino su tratto di strada comunale per la B.ta Feugiorno per una superficie pari a circa 83,70 mq.
- tappetino su tratto di strada comunale per la B.ta Feugiorno per una superficie pari a circa 86,90 mq.
- tappetino su tratto di strada comunale per la B.ta Feugiorno per una superficie pari a circa 171,60 mq.
- tappetino su tratto di strada comunale per la Località Tetto Cremato per una superficie pari a circa 328,50 mq.
- tappetino su tratto di strada comunale per la B.ta Micialetti per una superficie pari a circa 217,60 mq.
- tappetino su tratto di strada nei pressi di B.ta Pomeano per una superficie pari a circa 165,00 mq.
- tappetino su tratto di strada nei pressi di B.ta Pomeano per una superficie pari a circa 135,00 mq.

ANNO 2018

Importo complessivo lavori: 6.962,01 euro

IMPRESA: GAYDOU Renzo sas, Via Provinciale n. 146, Inverso Pinasca (TO)

CONTRATTO: Scrittura privata del 9 ottobre 2018

Interventi:

- tappetino su tratto di strada comunale Tornini - Ruata per una superficie pari a circa 224,40 mq.
- tappetino su tratto di strada comunale per Col del Lazzarà Cremato per una superficie pari a circa 90,75 mq.
- Tratto di asfaltatura nuova sulla strada per la B.ta Ramate / Maisonassai

per una superficie pari a circa 217,60 mq.

- tappetino su tratto di strada per Borgata case nuove Clotti per una superficie pari a circa 67,50 mq.
- Tratto di nuova asfaltatura per B.ta Case Nuove Clotti per una superficie pari a circa 6,00 mq.

MESSA IN SICUREZZA DEL TERRITORIO

PMO (PIANI DI MANUTENZIONE ORDINARIA)

In attuazione a quanto previsto dalla L 36/94 e dalla L.R 13/97, l'autorità d'Ambito Torinese ha deliberato l'assegnazione di una quota della tariffa idrica per la realizzazione di interventi di manutenzione ordinaria finalizzati alla difesa e tutela dell'assetto idrogeologico del territorio montano. Ogni anno, una percentuale del gettito tariffario versato dai cittadini, attraverso il pagamento della bolletta ai gestori del servizio idrico, viene trasferito alle 13 Comunità Montane della provincia di Torino per realizzare lavori di difesa e di tutela dell'assetto idrogeologico del territorio (Fondi ATO). La percentuale varia dal 3 all'8 % e le Unioni Montane concertano gli interventi con la Regione. Prevenzione di dissesto, tutela delle fonti idriche, manutenzioni ordinarie e straordinarie: queste sono le principali attività che possono far parte di un Piano di Manutenzione Ordinaria.

Si elencano i progetti realizzati nell'ultimo quinquennio grazie ai contributi PMO:

4 tratti di torrenti in sinistra orografica del Risagliardo	€ 46.069,97
Strada tornini-Ruata	€ 49.857,85
strada da Località Ciampfigliol e successivo viottolo fino al congiungimento con la strada per Località Eiretta, bivio su strada per Lazzarà a Località Eiretta e proseguendo in Località Pra la Peira. Strada dell'Azzarà e sulla strada della Vaccera	€ 61.592,80
tratto di strada da Chiesa Valdese Ruata a Cimitero, da Borgata Bosi a Località Prà Nouvel, tratto di strada prima di Borgata Ramate, sentiero tra Borgata Ciaurenchi e Borgata Ribetti.	€ 43.608,78
strada Feugiorno, Faetto, Sangle	€ 22.587,15
Strada b.ta Ruata (risanamento versante a integrazione progetto del comune)	€ 10.678,72
Strada Tornini-Ruata	€ 42.000,00
Strada Colle Lazzarà e Strada Colle della Vaccera	€ 38.500,00
Pulizia scarpate strade comunali b.ta Tornini Superiore, Ruata, Pomeano (gestione nostra)	€ 35.695,05
Strada Tornini-Ruata	€ 49.857,85
tratto di strada da Chiesa Valdese Ruata a Cimitero, da Borgata Bosi a Località Prà Nouvel, tratto di strada prima di Borgata Ramate, sentiero tra Borgata Ciaurenchi e Borgata Ribetti.	€ 43.608,78
Rio Risagliardo guado danneggiato dall'alluvione 2016 e intervento su strada Cianforano	€ 25.600,00

Opere di regimazione su aree di versante	€ 22.000,00
Sistemazione Strada colle Lazzarà e Vaccera	€ 38.500,00
Pulizia Alvei Comba Pellenchi	€ 10.000,00
Intervento urgente Strada B.ta Clotti - B.ta Gressonere	€ 6.897,29
Pulizia Bordo strada comunale dalla Borgata Tornini Superiore alla Borgata Pellenchi	€ 6.519,00
Intervento di rifacimento muro in pietre Borgata Pomeano e regimazione acque in Borgata Feugiorno	€ 21.113,00
Ripristino della viabilità strada comunale località Vaccera a valle di Borgata Feugiorno e tratto di pista forestale in località Cianforano	€ 10.156,36
Intervento di sistemazione strada Castagnareto e muro della strada di accesso alla Borgata Tornini Inferiori	€ 28.000,00

INTERVENTI PER OPERE DA EFFETTUARSI IN SEGUITO AD EVENTI CALAMITOSI

- Lavori di sistemazione della strada comunale per la frazione Pomeano a seguito dell'evento alluvionale del 23-26 novembre 2016
- Lavori di ripristino su strada Tornini superiori a seguito dell'evento franoso relativo all'alluvione novembre 2016
- Lavori di sistemazione della strada comunale tra rivo di mezzo e rivo Ruata

BANDO DI CONCORSO BIM PELLICE PER L'ASSEGNAZIONE DI UN CONTRIBUTO PER IL MIGLIORAMENTO DEI PUNTI DI ABBEVERATA PRESSO GLI ALPEGGI, DI FONTANE STORICHE, LAVATOI E FORNI COMUNITARI

- Anno 2014 rifacimento lavatoio pubblico in loc. Tornini superiori nel comune di Pramollo
- Anno 2016- riqualificazione lavatoio pubblico in borgata Pellenchi (pasou)
- Anno 2017- riqualificazione della fontana/lavatoio in borgata Bosi
- Anno 2018 - riqualificazione della fontana in borgata Pellenchi (piazza)

ARREDO URBANO

- sistemazione di nuove panchine e fioriere in punti strategici del paese
- sistemazione barriere stradali
- manutenzione parcogiochi loc. Rue e partecipazione a bando CRT per recupero parcogiochi
- ripristino bacheche in legno nelle borgate
- sistematici interventi di taglio erba nelle proprietà comunali ed esecuzione sfalci delle banchine stradali

IMMOBILI COMUNALI

Nell'anno 2017 la vecchia caldaia a gasolio è stata sostituita da una nuova a pellet.
Il locale caldaia è stato risanato e adeguato.

Nel corso degli ultimi anni sono stati eseguiti piccoli interventi di manutenzione ordinaria al municipio e agli immobili comunali. Molti lavori sono stati eseguiti in economia e con risorse di volontariato (perlinamento piano superiore garage loc. ruata – tinteggiatura interna edificio comunale-manutenzione giardino)

PRATICHE EDILIZIE -

Le pratiche edilizie sono gestite dall'Ufficio Tecnico , dall'inizio e alla fine del mandato:

-I titoli edilizi rilasciati nell'arco temporale relativo al mandato 2014-2019 sono state costanti nel tempo. Si è calcolata una media di 15/20 pratiche edilizie all'anno.

PIANO NEVE

-Predisposizione e attivazione del piano neve comunale approvato con Deliberazione di Giunta Comunale n. 6 del 28.02.2018. Il piano neve è stato aggiornato con Deliberazione di Giunta Comunale n. 13 del 14.03.2019

FITTO PASCOLI COMUNALI

L'Amministrazione al fine di disciplinare le modalità di esercizio degli Usi Civici ha adottato con deliberazione consiliare n. 3 del 24.02.2014 il "Regolamento per l'esercizio degli Usi Civici sul territorio del Comune di Pramollo". Il predetto Regolamento è stato modificato con deliberazione del Consiglio Comunale n. 40 del 27.12.2017: tali modifiche non sono ancora esecutive in quanto in fase di approvazione da parte della Regione Piemonte.

Inoltre con determinazione del Responsabile del servizio tecnico n. 143 del 06.12.2017 è stato affidato allo Studio Tecnico – Forestale Dott. Giorgio Berteà - Dott. Paolo Clapier - Dott. Andrea Glauco con sede in Pinerolo (TO) l'incarico di aggiornamento e revisione dei comprensori pascolivi comunali, approvato con deliberazione della Giunta Comunale n. 39 del 06.11.2018. Con deliberazione della Giunta Comunale n. 49 del 18.12.2018 sono state aggiornate le tariffe dei pascoli e delle strutture comunali.

REGOLAMENTO EDILIZIO

-Approvazione ed esecutività della nuovo regolamento edilizio comunale con atto di Consiglio Comunale n. 13 del 18.06.2018

ISTRUZIONE PUBBLICA:

Sul territorio comunale non sono presenti istituti scolastici. I bambini di Pramollo frequentano la scuola dell'infanzia e la scuola primaria a San Germano Chisone e la secondaria di secondo grado a Villar Perosa. Il plesso di San Germano Chisone rientra nell'Istituto Comprensivo F.Marro di Villar Perosa. Per quanto riguarda gli altri servizi relativi all'assistenza scolastica, si ricorda che l'Ente ha scelto, a suo tempo, di contribuire in maniera significativa al rimborso dei costi sostenuti dalle famiglie, in quanto si è voluto compensare parzialmente i numerosi disagi che le famiglie con i figli in età scolare devono sopportare in montagna.

- SERVIZIO MENSA:

Il Comune di Pramollo ha approvato con Deliberazione C.C n° 25 del 12.11.2010 la Convenzione con il Comune di San Germano Chisone per la gestione associata della Scuola Materna ed Elementare e dei servizi refezione scolastica e biblioteca. L'art. 3 della citata Convenzione stabilisce che i provvedimenti amministrativi e di gestione vengono adottati dal Comune di San Germano Chisone in qualità di Comune Capo convenzione. Inoltre, in base a quanto riportato nell'art.5 di tale convenzione, il Comune di Pramollo verserà al Comune di San Germano Chisone l'importo massimo di euro 2.500,00.

Inoltre con deliberazione di Consiglio Comunale n. 35 in data 05.11.2010, è stata approvata la convenzione per la gestione associata della scuola media statale con il Comune di Villar Perosa.

- **TRASPORTO SCOLASTICO:**

Il servizio di trasporto scolastico è stato gestito con il servizio trasporto pubblico locale in convenzione con la Comunità Montana e la Provincia. Ogni anno il Comune chiede alle famiglie un contributo di euro 52,00 a bambino fino ai 16 anni, e 23,00 euro mensili per i bambini frequentanti la scuola dell'infanzia avvalendosi del servizio di scuolabus.

Il trasporto scolastico sul territorio comunale è così organizzato:

Sono programmate corse per rispondere alle esigenze degli alunni frequentanti le scuole elementari, medie e superiori. La scuola primaria si trova a San Germano Chisone la primaria di secondo grado si trova a Villar Perosa mentre le superiori si trovano nel pinerolese.

Il Comune con la Provincia di Torino si avvale di 3 tipologie di corse avvalendosi dei servizi:

- *-Autotrasporti Bouchard*
- *-Autonoleggio Bobba con mezzo proprio*
- *-Autonoleggio Bobba con Pulmino Comunale*

Le ditte Bouchard e Bobba fatturano mensilmente al Comune gli abbonamenti dei vari utenti in base ai km effettuati. Inoltre il Comune si fa carico delle spese relative alla manutenzione –rifornimento e assicurazione del pulmino comunale che solitamente veniva condotto da proprio personale senza ulteriori spese. Le corse sono numerose in quanto vi sono differenti orari di entrata a scuola.

Nell'anno 2018 il pulmino comunale DUCATO 4x4 è stato sostituito da un mezzo volkswagen Caddy 4x4.

CICLO DEI RIFIUTI:

Il servizio smaltimento rifiuti è affidato al Consorzio Acea di Pinerolo (di cui fa parte anche il Comune di Pramollo con una quota del 0,25%)

L'amministrazione comunale si è prefissata l'obiettivo di sensibilizzare tutti i cittadini per un miglioramento della raccolta differenziata per raggiungere i parametri richiesti dal Programma Provinciale di Gestione dei Rifiuti, per il quale la Città Metropolitana di Torino non ha al momento proceduto alla revisione, che fissava al 31/12/2012 la percentuale del 65%. E' comunque realistico pensare, come segnalato dal Consorzio ACEA Pinerolese, che verranno posti nuovi parametri anche in base all'effettivo recupero di materia dall'attività di raccolta differenziata.

L'Acea Pinerolese nell'anno 2015 ha provveduto a modificare i cassonetti "plastica e metalli- solo imballaggi" presenti sul territorio dotandoli di un nuovo sistema di apertura. Scomparirà la portella che lascerà il posto ad un foro più piccolo, simile al cassonetto per il "vetro". Questa modifica è stata introdotta al fine di migliorare la qualità della raccolta differenziata del bacino Acea, troppo spesso infatti si trovavano all'interno dei cassonetti dei rifiuti ingombranti che dovrebbero essere consegnati alle ecoisole.

Nel periodo estivo, quando è maggiore l'afflusso di villeggianti il Comune ha programmato dei passaggi aggiuntivi al servizio di svuotamento cassonetti nei tre ecopunti.

Tra le attività in programma, l'amministrazione comunale ha previsto l'organizzazione di serate per promuovere ed informare in merito alla raccolta differenziata e distribuzione materiale promozionale alla popolazione, oltre a un monitoraggio costante degli eco-punti e di vigilanza su discariche abusive.

Nel corso degli ultimi anni si è provveduto alla distribuzione gratuita e capillare ai nuclei famigliari di borsoni per raccolta differenziata.

Nell'anno 2018 l'ecopunto in loc. Rue è stato spostato in loc. Cortili ed è oggetto di monitoraggio grazie alle fototrappole fornite dal consorzio ACEA , e sanzionamento dei comportamenti irregolari nel conferimento di rifiuti.

Adesione al progetto regionale (tramite ACEA) di autocompostaggio e produzione di compost domestico, istituzione dell'Albo compostatori con controlli periodici. Inoltre a partire dall'anno 2019, con l'approvazione del nuovo regolamento sul compostaggio domestico sarà necessario effettuare dei controlli sulla modalità di conferimento della componente umida nelle compostiere domestiche/tampe.

SOCIALE

La progettazione e gestione del sistema locale dei servizi sociali ed erogazione delle relative prestazioni ai cittadini, secondo quanto previsto dall'art. 118, quarto comma, della Costituzione attualmente sono gestiti dalla Comunità montana del Pinerolese in attesa del subentro dell'Unione Montana dei Comuni delle Valli Chisone e Germanasca.

Il costo della gestione associata è pari a € 26,50 pro capite.

- La spesa derivante dal riparto dei costi a carico dei Comuni, è stato il seguente:
- 2014 € 6.572
- 2015 € 6.863,50
- 2016 € 6.837,00
- 2017 € 6.520,50
- 2018 6.183,00

Il comune inoltre procede al pagamento della quota pari al 50% del costo dei buoni pasto di tre ragazzi seguiti dai servizi sociali, frequentanti la scuola materna e scuola elementare, la restante parte è in carico ai servizi Sociali.

Pur nella limitatezza delle risorse disponibili, questa amministrazione ha ritenuto di provvedere ad alcuni interventi nel settore sociale, per contribuire ad assicurare alcuni servizi o prestazioni finalizzati a migliorare la qualità della vita della popolazione residente: sono stati annualmente attivati cantieri lavoro e progetti di pubblica utilità a favore di disoccupati locali.

Inoltre l'Amministrazione comunale in varie occasioni si è rivolta alla popolazione anziana di Pramollo, ma non sono mai emerse chiaramente esigenze particolari o priorità di servizi.

Resta comunque il proposito di creare uno sportello, attivo alternativamente a Ruata ed a Rue, per aiutare le persone ultrasessantenni nella prenotazione di visite mediche, ritiro esami o disbrigo di pratiche burocratiche.

TURISMO CULTURA E TEMPO LIBERO

Nel corso degli anni relativi al mandato 2014-2018, l'amministrazione comunale ha portato avanti un ampio calendario di eventi turistici e culturali. Molte azioni, per poter risparmiare sulle spese di gestione, sono state condotte in economia grazie alla partecipazione di numerosi volontari, in primo luogo gli Amministratori Comunali. Molte locandine pubblicitarie sono state stampate "in proprio" quindi senza incidere sul bilancio comunale, ugualmente si sono coinvolte persone del luogo che mettessero gratuitamente a disposizione dell'evento particolari materiali e capacità.

Risorsa importante per il territorio di Pramollo è l'Associazione Pro Loco, suddivisa in tre sezioni: Ruata, Pomeano e Rue.

Riportiamo di seguito le principali manifestazioni e azioni intraprese:

- **25 aprile, commemorazione eccidio del Tichoun e fiaccolata di valle**

Ogni anno l'amministrazione rinnova i consueti appuntamenti per la celebrazione del 25 aprile e per la commemorazione dell'eccidio del Tichoun. Negli anni sono stati proposti diversi programmi, ospiti e relatori.

- **Realizzazione manifestazione rassegna zootecnica (1° fine settimana di settembre)**

Ogni anno viene organizzata la rassegna zootecnica durante la quale vengono premiati con un piccolo riconoscimento e una lettera agli allevatori del territorio.

L'annuale mostra mercato promossa dal comune di Pramollo con la collaborazione dell'Associazione Turistica Pro Loco, è rientrata a far parte del calendario "fiere locali regionali".

Questa manifestazione presente sul territorio da innumerevoli anni, inizialmente con uno svolgimento nel periodo autunnale, con alternanza in B.ta Rue e l'anno seguente in B.ta Ruata, ha subito nel corso di questi ultimi dieci anni un notevole ampliamento. Innanzitutto lo svolgimento anticipato (1° domenica di settembre) per favorire una maggiore partecipazione di artigiani locali e/o allevatori e poi la scelta di realizzare l'evento in P.zza Caduti per la Libertà in B.ta Ruata, dopo le migliorie apportate alla medesima agli inizi degli anni 2000. La mostra mercato è una giornata di festa per il paese e per tutti coloro i quali accorrono nel territorio per trascorrere una giornata in uno splendido scenario montano. L'appuntamento alla mostra mercato, si è trasformato in un momento di incontro tra le varie realtà artigiane e agricole presenti sul territorio, che vivono in questa manifestazione una giornata interamente dedicata a loro.

La partecipazione di molti espositori locali che colgono l'occasione per mettere in mostra i propri prodotti e creazioni artigianali realizzati con l'ausilio di materie prime locali (legno, pietra, lana ecc.) ha reso questa giornata più partecipata ed è proprio per questo che l'Amministrazione ha voluto migliorare l'organizzazione e pubblicizzare al meglio questa manifestazione.

- **Estate Ragazzi**

La pro loco – sez. di Ruata organizza annualmente due settimane di estate ragazzi nel periodo estivo. Il Comune partecipa con una spesa annua di euro 200,00

- **Realizzazione manifestazione natalizie e pranzo dell' Anziano**

L'amministrazione ha considerato una scelta responsabile il fatto di non spendere ulteriore denaro in manifestazioni pubbliche, patrocinando al contempo la tradizionale festa dell'albero organizzata dalla Chiesa Valdese. Si è provveduto alla richiesta dei bollini per il taglio dell'albero da allestire in piazza (in loc. Rue a cura della Pro Loco, in loc. Ruata ad opera di alcuni volontari e nella sala valdese ad opera del Concistoro).

Annualmente viene organizzata la festa dell'Anziano, un momento in cui le persone con oltre 70 anni di età possono trascorrere una giornata insieme.

- **Partecipazione al concorso "comuni fioriti":**

L'amministrazione comunale, per promuovere il turismo e invogliare gli abitanti stessi a rendere il paese più piacevole ha partecipato alla manifestazione "Comuni Fioriti". Per promuovere la pulizia e la cura degli spazi verdi è stato formulato un piccolo concorso interno del Comune, al termine del quale i vincitori venivano premiati con un piccolo riconoscimento.

- **Realizzazione materiale informativo turistico culturale**

Su richiesta degli abitanti del Comune, gli uffici comunali hanno predisposto a costo zero delle cartine informative e promozionali del territorio comunale che sono state esposte nelle bacheche delle diverse borgate.

Sono state predisposte cartine promuoventi i percorsi naturalistici presenti sul territorio comunale da percorrere con le ciaspole o con i cavalli, il Comune ha inoltre partecipato all'organizzazione di alcune ciaspolate notturne.

A partire dal 2015 il Comune ha realizzato, interamente in proprio, curando stesura testi, grafica e impaginazione, e stampa una newsletter con le principali notizie riguardanti il territorio comunale. La

pubblicazione viene diffusa on line grazie alla realizzazione di una mailing list e con la distribuzione di copie cartacee;

- **Partecipazione e collaborazioni ad eventi turistici/culturali/sportivi**

- Il Comune ha collaborato con la Comunità Montana del Pinerolese all'organizzazione della rassegna "Fogli d'autunno", serate culturali in cui venivano presentati testi di autori locali;
- Partecipazione a paesi in città – Pro Loco in festa anno 2011 – realizzazione depliant informativo e promozionale su tradizioni gastronomiche e tradizioni valdesi a Pramollo;
- Collaborazione organizzazione tappa "IRON BIKE" manifestazione ciclistica di portata internazionale, in grado di appassionare e di coinvolgere attivamente gli spettatori sempre più numerosi lungo il percorso e con un ritorno di immagine molto alto;
- Cofinanziamento per stampa volumi "Albo d'onore del Comune di Pramollo" e "Caduti due volte per la patria e nell'oblio" di Gilberto Clot – LAR Editore;
- Commemorazione centenario prima guerra mondiale;
- E' stata predisposta grafica per il nuovo volantino della Pro Loco;
- E' stata predisposta un'analisi swot riguardante le risorse/punti critici/potenzialità/obiettivi di Pramollo al fine di elaborare un progetto turistico/culturale;
- Supporto nell'organizzazione e gestione manifestazioni sportive (gare podistiche, tornei calcio, torneo pallavolo)

SETTORE GESTIONE DEL TERRITORIO

Nel corso degli anni relativi al mandato 2014-2018, l'amministrazione comunale ha portato avanti diverse azioni. Si riepilogano le principali:

- mantenimento di rapporti attivi con i vari soggetti di riferimento del territorio pinerolese, provinciale, regionale (Unione dei Comuni, funzioni associate, Città Metropolitana);
- inserimento nel GAL, organismo di valorizzazione del territorio negli ambiti agricoltura, artigiano, turismo, patrimonio culturale e naturale.

PROTEZIONE CIVILE

Nel mese di marzo 2016 è stata predisposta la convenzione con l'Associazione per lo svolgimento del servizio di Protezione Civile sul territorio comunale. La convenzione è stata approvata con delibera di Giunta Comunale n. 6 del 23/03/2016.

Annualmente si partecipa ed **eventi formativi** in materia (es. corso funzionari tecnici comunali, corso utilizzo defibrillatore, corso Regione Piemonte per esercitazione full scale "magnitudo 5.5", partecipazione all'esercitazione full scale "Magnitudo 5.5" tenutasi a Pinerolo nei giorni 14-15-16 giugno 2016. Nell'ambito delle attività esercitative programmate per l'anno 2016, il Settore Protezione Civile e Sistema Antincendi Boschivi della Regione, in collaborazione con il Dipartimento della Protezione Civile, ha pianificato un'esercitazione di tipo "full-scale" (con attivazione per posti di comando e azioni reali sul territorio), riguardante il rischio sismico nel Pinerolese, con il coinvolgimento e l'attivazione del sistema nazionale di Protezione Civile. In relazione alla tematica trattata ed alle collaborazioni realizzate, l'attività assume valenza di esercitazione nazionale.

GESTIONE RADIO:

Il Comune di Pramollo dispone di tre apparecchi radio portatili Motorola oltre a una stazione fissa. Viene periodicamente controllata l'efficienza delle radio per garantirne l'immediato utilizzo in caso di necessità.

Come preparazione all'esercitazione è stata effettuata una prova radio con i Comuni del territorio delle Valli Chisone e Germanasca con collegamento al COM di Pinerolo.

GESTIONE EMERGENZE:

Nel corso del quinquennio il comune di Pramollo è stato interessato da fenomeni straordinari per i quali è stato aperto il COC e richiesto l'attivazione della squadra protezione Civile Valli Chisone e Germanasca.

MAPPATURA IDRANTI:

E' stato organizzato un incontro con sindaco e assessore per stabilire la priorità con cui svolgere la mappatura. Sono state individuate le prime tre borgate da censire chiedendo il supporto dei vigili del fuoco. E' stato inoltre approfondita la problematica di reperimento acqua per l'invaso in loc. Planet.

Nell'anno 2018 il Comune è risultato beneficiario del contributo CRT per piccoli comuni proprio per ripristinare il caricamento dell'invaso in Loc. Planet.

CONTRIBUTI

- Acquisto dispositivi DPI

Il Comune di Pramollo ha trasmesso in data 30 marzo 2016 la richiesta di contributo ai sensi della L.R. 14 aprile 2003 n. 7 – Asse di intervento A- per acquisto dispositivi DPI.

La Regione Piemonte in data 28 novembre 2017 ha trasmesso la comunicazione di assegnazione contributi per attività di Protezione Civile con un punteggio di 64.5 per un importo di 2.857,00 euro.

Il contributo, da rendicontare entro ottobre 2017 prevede l'acquisto di equipaggiamento e divise DPI. Bando CRT piccoli comuni

Nell'anno 2018 il comune è risultato beneficiario del contributo CRT per piccoli comuni proprio per ripristinare il caricamento dell'invaso in Loc. Planet.

Per il ripristino del sistema di captazione dell'acqua per l'invaso si è proceduto alla posa di una nuova idonea tubazione interrata dipartente dalla vasca di captazione dell'acquedotto fino alla tubazione esistente che attraversa la sede stradale e che è già attualmente collegata all'invaso.

Si è realizzato in prossimità della presa di captazione un tombino di raccolta, un tombino di svuotamento e un tombino di chiusura; a valle, in prossimità della sede stradale, si è proceduto alla posa di un tombino di raccordo al fine di poter convogliare nella tubazione esistente sia l'acqua proveniente dall'acquedotto sia quella del rio soprastante.

3.1.2. Valutazione delle performance

L'ente con D.C.C. n. 04/2011 aveva approvato una convenzione con la Comunità Montana del Pinerolese per la gestione in forma associata dell'attività di misurazione e valutazione della performance organizzativa e individuale, ai sensi del D.Lgs n. 150/2009, approvando con DGC n. 40/2011 la metodologia di gestione delle performance, ivi comprese le schede di valutazione per responsabili di posizione organizzativa e dipendenti.

A seguito della liquidazione della Comunità Montana del Pinerolese, con DCC n.36 del 8/10/2016, è stata stipulata una convenzione ex art. 30 del D.lgs. n. 267/2000 per la prosecuzione della gestione associata dell'attività di misurazione e valutazione della performance organizzativa e individuale fra i comuni di Perosa Argentina (capo-convenzione), Frossasco, Cantalupa, Roletto, Pramollo e San Germano Chisone. La convenzione ha previsto l'istituzione di un organo di valutazione collegiale. E' stata confermata la metodologia di gestione delle performance, di cui alla DGc n. 40/2011, sulla base della quale si è proceduto annualmente alla valutazione del personale e all'approvazione delle relative risultanze. La documentazione è pubblicata sul sito internet nella sezione "Amministrazione Trasparente – performance".

3.1.3. Controllo sulle società partecipate/controllate ai sensi dell'art. 147-quater del TUEL

L'art. 147 – quater del D.Lgs. 267/00 non si applica al Comune di Pramollo. Il comma 5, infatti, afferma che "Le disposizioni del presente articolo si applicano agli enti locali con popolazione superiore a 100.000

abitanti in fase di prima applicazione, a 50.000 abitanti per il 2014 e a 15.000 abitanti a decorrere dal 2015...".

Dato atto che il Comune detiene le partecipazioni societarie di cui al seguente diagramma (delibera Consiglio Comunale n. 40 del 19.12.2018:

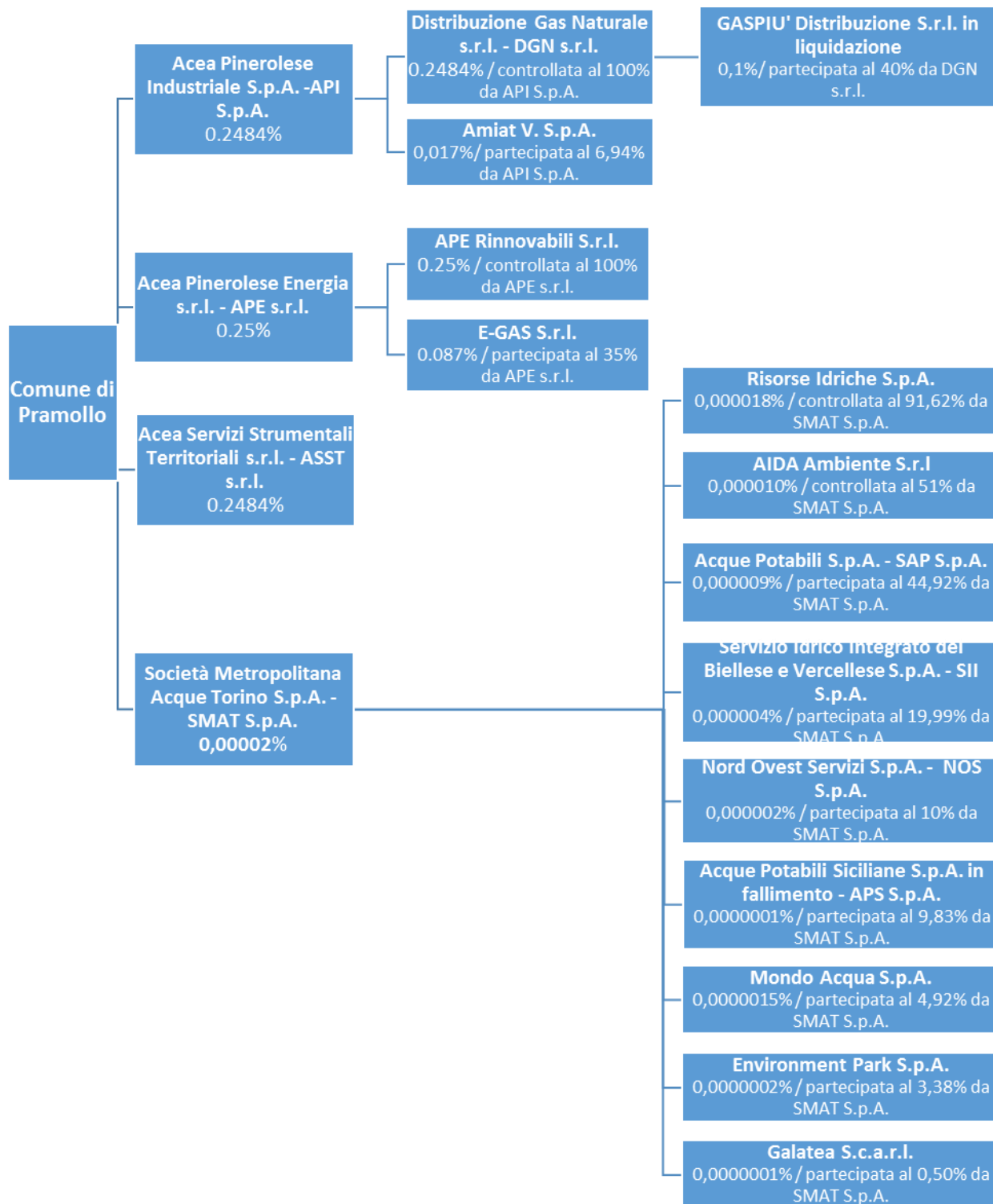

Nel corso del quinquennio:

- Con decreto del Sindaco n. 3 del 25.10.2015 si è provveduto all'approvazione del Piano Operativo di razionalizzazione delle società partecipate e delle partecipazioni societarie (art. 1 co. 612 Legge 190/2014).

- Con decreto del Sindaco n. 1 del 26.05.2016 è stata approvata la Relazione sui risultati conseguiti in attuazione del Piano operativo di razionalizzazione delle società e delle partecipazioni societarie direttamente o indirettamente possedute dal Comune.
- Con deliberazione C.C. n. 24 del 27.09.2017 recante "Revisione straordinaria delle partecipazioni societarie ai sensi dell'art. 24 del D.Lgs. 19/08/2016 n. 175 e s.m.i.," è stato approvato il relativo piano, che contiene l'analisi dell'assetto delle società in cui il Comune detiene partecipazioni secondo il modello di provvedimento proposto dal MEF Dipartimento del Tesoro e dalla Corte dei conti.
- Con deliberazione CC n. 34 del 18.12.2018 è stata approvata la razionalizzazione periodica delle società partecipate, ai sensi dell'art. 20 del D.Lgs. 19/08/2016 n. 175 e s.m.i.

Con DGC n. 53 del 27.12.2017 e con successiva DGC n. 34 del 05.09.2018 il Comune di Pramollo ha approvato inoltre la "Ricognizione organismi, enti e società controllate e partecipate costituenti il Gruppo Amministrazione Pubblica (GAP) e degli enti da considerare per la redazione del bilancio consolidato" come segue:

PARTECIPATE DIRETTE

Denominazione	Attività svolta	% partecipazione Comune aggiornata al 31/12/2017	% partecipazione pubblica
Consorzio per il Bacino Imbrifero Montano del Pellice (BIM Pellice)	Il Consorzio ha per scopo l'attribuzione a un fondo comune delle somme derivanti dal sovra canone che i concessionari di derivazione acqua per produzione di forza motrice sono tenuti a corrispondere e l'impiego delle somme stesse a beneficio di tutti i consorziati a favore del progresso economico-sociale delle popolazioni. Inoltre è facoltà del Consorzio realizzare opere di sistemazione montana di competenza dei Comuni consorziati	3,33% diretta	100%
Consorzio Acea Pinerolese	È l'ente strumentale dei comuni consorziati per i quali esercita le funzioni di governo relative all'organizzazione dei servizi di gestione dei rifiuti nonché le funzioni amministrative inerenti la proprietà degli impianti, delle reti e delle altre dotazioni necessarie all'esercizio dei servizi pubblici locali di rilevanza imprenditoriale da porre a disposizione dei gestori di reti e servizi.	0,25% diretta	100%
ATO 3 – Autorità d'ambito Torinese	Organizzazione servizio idrico integrato	0,13% diretta	100%
Acea Pinerolese Industriale S.p.A.	Gestisce sul territorio servizi ei settori ambiente, energia, acqua e altri servizi inerenti la gestione del territorio	1,25% diretta	100%

Acea Pinerolese Energia s.r.l.	Svolge attività di vendita di gas metano e fornisce servizi energia per grandi utenze in gestione calore	0,25% diretta	100%
Acea Servizi Strumentali territoriali s.r.l.	Fornisce ai Comuni soci servizi strumentali di assistenza tecnica specializzata. Per il Comune di Pramollo fornisce il servizio gestione calore.	0,25% diretta	100%
Società Metropolitana Acque Torino S.p.A.	Gestione del servizio idrico integrato nonché attività ad esso connesse compresi studio, progettazione e realizzazione impianti specifici sia direttamente che indirettamente	0,00002% diretta	100%

Partecipazioni indirette

Denominazione	Attività svolta	% partecipazione Comune aggiornata al 31/12/2017	% partecipazione pubblica
AMIAT S.p.A.	La società ha per oggetto la prestazione del servizio di igiene ambientale gestito da Amiat nonché le prestazioni accessorie	0,017% indiretta (partecipazione A.P.I. S.p.A. 6,94%)	6,94 % pubblica 93,06 % privata
Sistemi Territoriali Locali s.c.a.r.l.	La società si occupa di erogare i servizi utili a supporto ed in riferimento all' accertamento dei tributi locali	0,075% indiretta (Partecipazione A.P.I. S.p.A. 30%)	100,00% pubblica
Consorzio Pinerolese Energia	Il consorzio coordina le attività fra le imprese consorziate che si occupano dell'acquisto di energia elettrica	0,20% indiretta (Partecipazione A.P.I. S.p.A. 81%)	81,00 % pubblica 19,00 % privata
Distribuzione Gas Naturale s.r.l.	La società ha per oggetto l'attività di distribuzione del gas di qualsiasi specie in tutte le sue applicazioni	0.25% indiretta (Partecipazione A.P.I. S.p.A. 100%)	100,00% pubblica
Gas più Distribuzione s.r.l.	La società ha per oggetto l'attività di distribuzione del gas di qualsiasi specie in tutte le sue applicazioni	0,1% indiretta	40,00% pubblica 60,00% privata

		(Partecipazione A.P.I. S.p.A. 40%)	
Consorzio Universitario di Economia Aziendale in liquidazione	Il Consorzio si occupava di gestione dell'Università nel Comune di Pinerolo	0,056% indiretta (Partecipazione A.P.I. S.p.A. 22,60%)	22,60 % pubblica 77,40 % privata
Consorzio Stabile Riuso	Il Consorzio si occupa di produzione e vendita di bio metano derivante da rifiuti organici urbani trattati presso impianti e di vendita compost	0,062% indiretta (Partecipazione A.P.I. S.p.A. 25%)	25,00% pubblica 75,00% privata
Fondazione Istituto Tecnico Superiore Professionalità per lo Sviluppo e dei Sistemi Energetici Ecosostenibili	La fondazione gestisce corsi specialistici ad elevata professionalità per promuovere e favorire l'inserimento lavorativo nelle aziende	0,01% indiretta (Partecipazione A.P.I. S.p.A. 4,00%)	100,00% pubblica
Water Alliance Acque del Piemonte	Associazione fra aziende pubbliche per la gestione delle sinergie fra associazioni operanti nel settore idrico integrato	0,02% indiretta (Partecipazione A.P.I. S.p.A. 8,33%)	100,00% pubblica
A.P.E. Rinnovabili s.r.l.	La società si occupa di gestione impianti di produzione, vendita e trasformazione di energia elettrica derivante da fonti rinnovabili	0,25% indiretta (Partecipazione A.P.E. 100%)	100,00% pubblica
E-GAS s.r.l.	Importazione e commercializzazione di gas naturale	0,087% indiretta (Partecipazione A.P.E. 35%)	35,00 % pubblica 65,00 % privata
Risorse Idriche S.p.A.	La società opera prevalentemente nel settore engineering relativo al servizio idrico integrato e si occupa di progettazione in relazione alla qualità, sistematicità, efficienza organizzativa e flessibilità dello sviluppo tecnologico in riferimento all'infrastrutturazione idrica territoriale	0,000018% indiretta (Partecipazione SMAT S.p.A. 91,62%)	91,62% pubblica 8,38 % privata
Aida Ambiente s.r.l.	La società si occupa di gestione tecnica ed operativa dell'impianto	0,000010%	100,00% pubblica

	di depurazione di Pianezza nonché della gestione del servizio smaltimento rifiuti liquidi non pericolosi	(Partecipazione SMAT S.p.A. 51%)	
Gruppo SAP di Torino	Il Gruppo gestisce le attività di progettazione e costruzione delle reti offrendo servizi di acquedotto, fognatura e depurazione ed opera principalmente in regime di concessione	0,0000090% (Partecipazione SMAT S.p.A. 44,92%)	100,00% pubblica
S.I.I. S.p.A. – Vercelli	La società ha per oggetto la gestione del servizio idrico nel territorio dei comuni soci e presenta notevoli potenzialità di sinergia con altre realtà imprenditoriali locali	0,0000040% (Partecipazione SMAT S.p.A. 19,99%)	67% pubblica 33% privata
Nord Ovest Servizi S.p.A. – Torino	La società gestisce la partecipazione del 45% detenuta nella “Asti Servizi Pubblici S.p.A. “acquisita a seguito di gara ad evidenza pubblica dall’associazione temporanea di imprese costituita dagli stessi soci di Nord Ovest Servizi	0,000002% (Partecipazione SMAT S.p.A. 10%)	50,00% pubblica 50,00% privata
Mondo Acqua S.p.A. Mondovì Cuneo	La società ha per oggetto la gestione del servizio idrico nel territorio dei Comuni Soci	0,0000001% (Partecipazione SMAT S.p.A. 4,92%)	51,80% pubblica 48,20% privata
Environment Park S.p.A. – Torino	La società ha per oggetto la gestione del parco tecnologico ambientale deputato alla ricerca finalizzata allo sviluppo sostenibile	0,0000007% (Partecipazione SMAT S.p.A. 3,38%)	100,00% pubblica
Water Alliance – Acque del Piemonte – Torino	La società ha per oggetto la gestione dei processi decisionali del contratto di rete finalizzato all’accrescimento della capacità competitiva delle stesse, attraverso l’esercizio in comune dell’attività di rappresentanza di interessi nei confronti degli stakeholder istituzionali ed associativi e nell’ambito dei processi decisionali	0,0000018% (Partecipazione SMAT S.p.A. 9,09%)	100,00% pubblica

PARTE III - SITUAZIONE ECONOMICO-FINANZIARIA DELL'ENTE

3.1 Sintesi dei dati finanziari a consuntivo del bilancio dell'ente:

Il Quinquennio 2014 – 2018, su cui deve essere elaborata la Relazione di Fine Mandato, è un quinquennio basato su 2 Tipologie diverse di Gestione della Contabilità **Finanziaria, D.Lgs. 267/2000 e D.Lgs. 118/2011.**

ENTRATE	ACCERTAMENTI					Percentuale di incremento/decremento rispetto al primo anno
	2014	2015	2016	2017	2018 (*)	
ENTRATE CORRENTI	267.349,97	243.133,69	250.595,45	256.411,81	272.527,05	1,94
TITOLO 4 ENTRATE DA ALIENAZIONI E TRASFERIMENTI DI CAPITALE	17.132,57	65.101,91	256.236,49	170.802,36	185.417,74	982,25
TITOLO 5 ENTRATE DERIVANTI DA ACCENSIONI DI PRESTITI	0,00	0,00	0,00	0,00	0,00	0,00
TITOLO 6 ACCENSIONE PRESTITI	0,00	0,00	0,00	0,00	0,00	0,00
TITOLO 7 ANTICIPAZIONI DA ISTITUTO TESORIERE/CASSIERE	0,00	0,00	0,00	0,00	0,00	0,00
TOTALE	284.482,54	308.235,60	506.831,94	427.214,17	457.944,79	60,97

SPESE	IMPEGNI					Percentuale di incremento/decremento rispetto al primo anno
	2014	2015	2016	2017	2018 (*)	
TITOLO 1 SPESE CORRENTI	204.874,78	218.905,95	220.389,82	227.523,21	262.631,90	28,19
TITOLO 2 SPESE IN CONTO CAPITALE	56.163,28	147.537,49	288.299,20	192.866,29	229.703,27	308,99
TITOLO 3 SPESE PER INCREMENTO ATTIVITA' FINANZIARIE	0,00	0,00	0,00	0,00	0,00	0,00
TITOLO 4 RIMBORSO PRESTITI	13.951,95	7.192,69	7.533,42	7.890,43	8.264,48	-40,76
TITOLO 5 CHIUSURA ANTICIPAZIONI RICEVUTE DA ISTITUTO TESORIERE/CASSIERE	0,00	0,00	0,00	0,00	0,00	0,00
TOTALE	274.990,01	373.636,13	516.222,44	428.279,93	500.599,65	82,04

PARTITE DI GIRO	IMPEGNI/ACCERTAMENTI					Percentuale di incremento/decremento rispetto al primo anno
	2014	2015	2016	2017	2018 (*)	
TITOLO 9 ENTRATE DA SERVIZI PER CONTO DI TERZI	20.085,66	42.778,80	78.086,03	71.119,72	65.675,29	226,98
TITOLO 7 SPESE PER SERVIZI PER CONTO DI TERZI	20.085,66	42.778,80	78.086,03	71.119,72	65.675,29	226,98

3.2. Equilibrio parte corrente del bilancio consuntivo relativo agli anni del mandato

Dati Reperiti dal quadro equilibri del Conto Consuntivo D.lgs 118 del relativo esercizio, se non valorizzati inserirli manualmente

VERIFICA EQUILIBRI

EQUILIBRIO ECONOMICO-FINANZIARIO			COMPETENZA (ACCERTAMENTI E IMPEGNI IMPUTATI AL 2014)	COMPETENZA (ACCERTAMENTI E IMPEGNI IMPUTATI AL 2015)	COMPETENZA (ACCERTAMENTI E IMPEGNI IMPUTATI AL 2016)	COMPETENZA (ACCERTAMENTI E IMPEGNI IMPUTATI AL 2017)	COMPETENZA (ACCERTAMENTI E IMPEGNI IMPUTATI AL 2018) (*)
A) Fondo pluriennale vincolato per spese correnti iscritto in entrata	(+)		0,00	8.886,14	15.194,34	10.658,27	9.564,25
AA) Recupero disavanzo di amministrazione esercizio precedente	(-)		0,00	0,00	0,00	0,00	0,00
B) Entrate Titoli 1.00 - 2.00 - 3.00 <i>di cui per estinzione anticipata di prestiti</i>	(+)		267.349,97 0,00	243.133,69 0,00	250.595,45 0,00	256.411,81 0,00	272.527,05 0,00
C) Entrate Titolo 4.02.06 - Contributi agli investimenti direttamente destinati al rimborso dei prestiti da amministrazioni pubbliche	(+)		0,00	0,00	0,00	0,00	0,00
D) Spese Titolo 1.00 - Spese correnti	(-)		204.874,78	219.881,95	220.389,82	227.523,21	262.631,90
DD) Fondo pluriennale vincolato di parte corrente (di spesa)	(-)		0,00	15.194,34	10.658,27	9.564,25	4.555,86
E) Spese Titolo 2.04 - Altri trasferimenti in conto capitale	(-)		0,00	0,00	0,00	0,00	0,00
F) Spese Titolo 4.00 - Quote di capitale amm.to dei mutui e prestiti obbligazionari <i>di cui per estinzione anticipata di prestiti</i> <i>di cui Fondo anticipazioni di liquidità (DL 35/2013 e successive modifiche e rifinanziamenti)</i>	(-)		13.951,95 0,00 0,00	7.192,69 0,00 0,00	7.533,42 0,00 0,00	7.890,43 0,00 0,00	8.264,48 0,00 0,00
G) Somma finale (G=A-AA+B+C-DD-E-F)			48.523,24	9.750,85	27.208,28	22.092,19	6.639,06
ALTRE POSTE DIFFERENZIALI, PER ECCEZIONI PREVISTE DA NORME DI LEGGE E DAI PRINCIPI CONTABILI, CHE HANNO EFFETTO SULL'EQUILIBRIO EX ARTICOLO 162, COMMA 6, DEL TESTO UNICO DELLE LEGGI SULL'ORDINAMENTO DEGLI ENTI LOCALI							
H) Utilizzo avanzo di amministrazione per spese correnti <i>di cui per estinzione anticipata di prestiti</i>	(+)		0,00 0,00	0,00 0,00	0,00 0,00	0,00 0,00	1.055,00 0,00

I) Entrate di parte capitale destinate a spese correnti in base a specifiche disposizioni di legge o dei principi contabili <i>di cui per estinzione anticipata di prestiti</i>	(+)		0,00 0,00	0,00 0,00	0,00 0,00	0,00 0,00	0,00 0,00
L) Entrate di parte corrente destinate a spese di investimento in base a specifiche disposizioni di legge o dei principi contabili	(-)		0,00	0,00	0,00	0,00	0,00
M) Entrate da accensione di prestiti destinate a estinzione anticipata dei prestiti	(+)		0,00	0,00	0,00	0,00	0,00
EQUILIBRIO DI PARTE CORRENTE							
O=G+H+I-L+M			48.523,24	9.750,85	27.208,28	22.092,19	7.694,06
P) Utilizzo avanzo di amministrazione per spese di investimento	(+)		22.000,00	30.800,00	0,00	10.800,00	57.000,00
Q) Fondo pluriennale vincolato per spese in conto capitale iscritto in entrata	(+)		0,00	65.178,95	40.008,79	10.286,95	17.900,00
R) Entrate Titoli 4.00-5.00-6.00	(+)		17.132,57	65.101,91	256.236,49	170.802,36	185.417,74
C) Entrate Titolo 4.02.06 - Contributi agli investimenti direttamente destinati al rimborso dei prestiti da amministrazioni pubbliche	(-)		0,00	0,00	0,00	0,00	0,00
I) Entrate di parte capitale destinate a spese correnti in base a specifiche disposizioni di legge o dei principi contabili	(-)		0,00	0,00	0,00	0,00	0,00
S1) Entrate Titolo 5.02 per Riscossione crediti di breve termine	(-)		0,00	0,00	0,00	0,00	0,00
S2) Entrate Titolo 5.03 per Riscossione crediti di medio-lungo termine	(-)		0,00	0,00	0,00	0,00	0,00
T) Entrate Titolo 5.04 relative a Altre entrate per riduzione di attività finanziarie	(-)		0,00	0,00	0,00	0,00	0,00
L) Entrate di parte corrente destinate a spese di investimento in base a specifiche disposizioni di legge o dei principi contabili	(+)		0,00	0,00	0,00	0,00	0,00
M) Entrate da accensione di prestiti destinate a estinzione anticipata dei prestiti	(-)		0,00	0,00	0,00	0,00	0,00
U) Spese Titolo 2.00 - Spese in conto capitale	(-)		56.163,28	146.561,49	288.299,20	192.866,29	229.703,27

UU) Fondo pluriennale vincolato in c/capitale (di spesa)	(-)		0,00	40.008,79	10.286,95	17.900,00	9.664,07
V) Spese Titolo 3.01 per Acquisizioni di attività finanziarie	(-)		0,00	0,00	0,00	0,00	0,00
E) Spese Titolo 2.04 - Altri trasferimenti in conto capitale	(+)		0,00	0,00	0,00	0,00	0,00
EQUILIBRIO DI PARTE CAPITALE							
Z = P+Q+R-C-I-S1-S2-T+L-M-U-UU-V+E			-17.030,71	-25.489,42	-2.340,87	-18.876,98	20.950,40
S1) Entrate Titolo 5.02 per Riscossione crediti di breve termine	(+)		0,00	0,00	0,00	0,00	0,00
S2) Entrate Titolo 5.03 per Riscossione crediti di medio-lungo termine	(+)		0,00	0,00	0,00	0,00	0,00
T) Entrate Titolo 5.04 relative a Altre entrate per riduzioni di attività finanziarie	(+)		0,00	0,00	0,00	0,00	0,00
X1) Spese Titolo 3.02 per Concessione crediti di breve termine	(-)		0,00	0,00	0,00	0,00	0,00
X2) Spese Titolo 3.03 per Concessione crediti di medio-lungo termine	(-)		0,00	0,00	0,00	0,00	0,00
Y) Spese Titolo 3.04 per Altre spese per incremento di attività finanziarie	(-)		0,00	0,00	0,00	0,00	0,00
EQUILIBRIO FINALE							
W = O+Z+S1+S2+T-X1-X2-Y			31.492,53	-15.738,57	24.867,41	3.215,21	28.644,46

3.3. Gestione di competenza. Quadro Riassuntivo.

GESTIONE DI COMPETENZA - Quadro riassuntivo					
	2014	2015	2016	2017	2018 (*)
Riscossioni	275.557,21	305.515,92	534.108,11	334.913,10	435.873,99
Pagamenti	192.017,76	312.016,67	446.536,92	398.587,21	433.825,95
Differenza	83.539,45	-6.500,75	87.571,19	-63.674,11	2.048,04
Residui Attivi	29.010,99	45.498,48	50.809,86	163.420,79	87.746,09
Residui Passivi	103.057,91	104.398,26	147.771,55	100.812,44	132.448,99
Differenza	-74.046,92	-58.899,78	-96.961,69	62.608,35	-44.702,90
Avanzo (+) o Disavanzo (-)	9.492,53	-65.400,53	-9.390,50	-1.065,76	-42.654,86

3.4. Risultati della gestione: fondo di cassa e risultato di amministrazione

Fondo di Cassa e Risultato di Amministrazione					
Descrizione					
	2014	2015	2016	2017	2018 (*)
Fondo cassa al 31 dicembre	177.360,32	176.484,79	204.523,94	47.234,87	95.035,67
Totale residui attivi finali	343.897,11	65.160,61	91.995,12	219.870,87	174.537,96
Totale residui passivi finali	411.154,45	114.445,83	167.726,49	133.938,77	173.152,13
Risultato di amministrazione	110.102,98	127.199,57	128.792,57	133.166,97	96.421,50
Fondo Pluriennale Vincolato per Spese Correnti	0,00	15.194,34	10.658,27	9.564,25	4.555,86
Fondo Pluriennale Vincolato per Spese in Conto Capitale	0,00	40.008,79	10.286,95	17.900,00	9.664,07
Risultato di Amministrazione	110.102,98	71.996,44	107.847,35	105.702,72	82.201,57
Utilizzo anticipazione di cassa	NO	NO	NO	NO	NO

3.5. Utilizzo avanzo di amministrazione:

	Avanzo 2014 Applicato nel 2015	Avanzo 2015 Applicato nel 2016	Avanzo 2016 Applicato nel 2017	Avanzo 2017 Applicato nel 2018	Avanzo 2018 Applicato nel 2019 alla data della presente
Reinvestimento quote accantonate per ammortamento					
Finanziamento debiti fuori bilancio					
Salvaguardia equilibri di bilancio					
Spese correnti non ripetitive					
Spese correnti in sede di assestamento					
Spese di investimento					
	30.800,00	0,00	10.800,00	57.000,00	0
Estinzione anticipata di prestiti					
Totale	30.800,00	0,00	10.800,00	57.000,00	0

4.Gestione dei residui. Totale residui di inizio e fine mandato

Residui Attivi di Inizio Mandato (2014)

RESIDUI ATTIVI	Iniziali	Riscossi	Maggiori	Minori	Riaccertati	Da riportare	Residui provenienti dalla gestione di competenza	Totale residui di fine gestione
	a	b	c	d	e= (a+c-d)	f=(e-b)	g	h=(f+g)
Titolo 1 - Tributarie	23.258,12	16.513,97	2.268,33	4.991,66	20.534,79	4.020,82	17.949,05	21.969,87
Titolo 2 - Contributi e trasferimenti	13.140,28	0,00	0,00	1.499,87	11.640,41	11.640,41	4.250,00	15.890,41
Titolo 3 – Extra tributarie	18.690,85	11.256,08	999,66	1.064,43	18.626,08	7.370,00	2.039,40	9.409,40
Parziale titoli 1+2+3	55.089,25	27.770,05	3.267,99	7.555,96	50.801,28	23.031,23	24.238,45	47.269,68
Titolo 4 - In conto capitale	364.807,87	54.643,64	298,01	21.964,64	343.141,24	288.497,60	2.740,00	291.237,60
Titolo 5 - Accensione di prestiti	0,00	0,00	0,00	0,00	0,00	0,00	0,00	0,00
Titolo 6 - Servizi per conto di terzi	10.799,14	3.137,01	0,00	4.304,84	6.494,30	3.357,29	2.032,54	5.389,83
Titolo 7 – Anticipazioni da istituto tesoriere/cassiere								
Titolo 9 – Servizi per conto di terzi								
Totale titoli 1+2+3+4+5+6+7+8+9	430.696,26	85.550,70	3.566,00	33.825,44	400.436,82	314.886,12	29.010,99	343.897,11

Residui Passivi di Inizio Mandato (2014)

RESIDUI PASSIVI	Iniziali	Pagati	Minori	Riaccertati	Da riportare	Residui provenienti dalla gestione di competenza	Totale residui di fine gestione
	a	b	c	d=(a-c)	e=(d-b)	f	g=(e+f)
Titolo 1 - Correnti	96.313,12	48.802,25	26.295,47	70.017,65	21.215,40	46.670,92	67.886,32
Titolo 2 - In conto capitale	475.219,91	144.207,41	45.244,36	429.975,55	285.768,14	55.541,99	341.310,13
Titolo 3 - Rimborso di prestiti	0,00	0,00	0,00	0,00	0,00	0,00	0,00
Titolo 4 - Servizi per conto di terzi	2.217,00	1.104,00	0,00	2.217,00	1.113,00	845,00	1.958,00
Titolo 5 – Chiusura anticipazioni ricevute da istituto tesoriere/cassiere							
Titolo 7 – Spese per servizi per conto terzi							
Totale titoli 1+2+3+4	573.750,03	194.113,66	71.539,83	502.210,20	308.096,54	103.057,91	411.154,45

Residui Attivi di Fine Mandato (2018)

RESIDUI ATTIVI		Iniziali	Riscossi	Maggiori	Minori	Riaccertati	Da riportare	Residui provenienti dalla gestione di competenza	Totale residui di fine gestione
		a	b	c	d	e= (a+c-d)	f=(e-b)	g	h=(f+g)
Titolo 1 - Tributarie		11.618,22	9.439,75	219,75	380,41	11.457,56	2.017,81	13.731,48	15.749,29
Titolo 2 - Trasferimenti correnti		30.040,41	0,00	0,00	0,00	30.040,41	30.040,41	4.250,00	34.290,41
Titolo 3 – Extra tributarie		29.297,69	4.533,73	0,01	739,84	28.557,86	24.024,13	21.142,49	45.166,62
Parziale titoli 1+2+3		70.956,32	13.973,48	219,76	1.120,25	70.055,83	56.082,35	39.123,97	95.206,32
Titolo 4 - In conto capitale		143.551,27	117.705,01	0,00	0,00	143.551,27	25.846,26	46.258,32	72.104,58
Titolo 5 - Entrate da riduzione di attività finanziarie		0,00	0,00	0,00	0,00	0,00	0,00	0,00	0,00
Titolo 6 - Accensione di prestiti		0,00	0,00	0,00	0,00	0,00	0,00	0,00	0,00
Titolo 7 - Anticipazioni da istituto tesoriere/cassiere		0,00	0,00	0,00	0,00	0,00	0,00	0,00	0,00
Titolo 9 - Servizi per conto di terzi		5.363,28	500,00	0,00	0,02	5.363,26	4.863,26	2.363,80	7.227,06
Totale tit. 1+2+3+4+5+6+7+9		219.870,87	132.178,49	219,76	1.120,27	218.970,36	86.791,87	87.746,09	174.537,96

Residui Passivi di Fine Mandato (2018)

RESIDUI PASSIVI	Iniziali	Pagati	Minori	Riaccertati	Da riportare	Residui provenienti dalla gestione di competenza	Totale residui di fine gestione
	a	b	c	d=(a-c)	e=(d-b)	f	g=(e+f)
Titolo 1 - Correnti	67.759,29	36.026,03	5.537,99	62.221,30	26.195,27	47.370,66	73.565,93
Titolo 2 - In conto capitale	43.171,36	34.549,47	1.271,89	41.899,47	7.350,00	82.408,23	89.758,23
Titolo 3 - Spese per incremento attività finanziarie	0,00	0,00	0,00	0,00	0,00	0,00	0,00
Titolo 4 - Rimborso Prestiti	0,00	0,00	0,00	0,00	0,00	0,00	0,00
Titolo 5 - Chiusura anticipazioni ricevute da istituto tesoriere/cassiere	0,00	0,00	0,00	0,00	0,00	2,00	2,00
Titolo 7 - Spese per servizi per conto terzi	23.008,12	15.850,23	0,02	23.008,10	7.157,87	2.670,10	9.827,97
Totale titoli 1+2+3+4+5+7	133.938,77	86.425,73	6.809,90	127.128,87	40.703,14	132.450,99	173.154,13

4.1. Analisi anzianità dei residui distinti per anno di provenienza.

Residui attivi al 31.12					
	2014 e precedenti	2015	2016	2017	TOTALE
TITOLO 1 ENTRATE TRIBUTARIE	0,00	0,00	1.535,97	10.082,25	11.618,22
TITOLO 2 TRASFERIMENTI CORRENTI	12.390,41	7.750,00	4.250,00	5.650,00	30.040,41
TITOLO 3 ENTRATE EXTRATRIBUTARIE	1.815,00	1.833,84	10.261,21	15.387,64	29.297,69
TOTALE	14.205,41	9.583,84	16.047,18	31.119,89	70.956,32
CONTO CAPITALE					
TITOLO 4 ENTRATE IN CONTO CAPITALE	0,00	8.000,00	4.014,16	131.537,11	143.551,27
TITOLO 5 ENTRATE DA RIDUZIONE DI ATTIVITA' FINANZIARIE	0,00	0,00	0,00	0,00	0,00
TITOLO 6 ACCENSIONE DI PRESTITI	0,00	0,00	0,00	0,00	0,00
TITOLO 7 ANCIPITAZIONI DA ISTITUTO TESORIERE/CASSIERE	0,00	0,00	0,00	0,00	0,00
TOTALE	0,00	8.000,00	4.014,16	131.537,11	143.551,27
TITOLO 9 ENTRATE DA SERVIZI PER CONTO DI TERZI	4.484,42	115,07	0,00	763,79	5.363,28
TOTALE GENERALE	18.689,83	17.698,91	20.061,34	163.420,79	219.870,87

Residui passivi al 31.12					
	2014 e precedenti	2015	2016	2017	TOTALE
TITOLO 1 SPESE CORRENTI	3.550,61	3.110,68	14.929,69	46.168,31	67.759,29
TITOLO 2 SPESE IN CONTO CAPITALE	0,00	2.000,00	4.407,48	36.763,88	43.171,36
TITOLO 3 SPESE PER INCREMENTO DI ATTIVITA' FINANZIARIE	0,00	0,00	0,00	0,00	0,00
TITOLO 4 RIMBORSO DI PRESTITI	0,00	0,00	0,00	0,00	0,00
TITOLO 5 CHIUSURA ANTICIPAZIONI RICEVUTE DA ISTITUTO TESORIERE/CASSIERE	0,00	0,00	0,00	0,00	0,00
TITOLO 7 SPESE PER SERVIZI PER CONTO TERZI	404,00	953,78	3.770,09	17.880,25	23.008,12
TOTALE GENERALE	3.954,61	6.064,46	23.107,26	100.812,44	133.938,77

4.2. Rapporto tra competenza e residui

RAPPORTO TRA COMPETENZA E RESIDUI					
	2014	2015	2016	2017	2018 (*)
Percentuale tra residui attivi titolo I e III e totale accertamenti entrate correnti titoli I e III	12,50	12,67	16,67	16,63	23,05
Residui attivi titolo I e III	31.379,27	29.341,76	40.451,66	40.915,91	60.915,91
Accertamenti correnti titoli I e III	251.121,19	231.675,86	242.637,62	246.103,98	264.256,30

5. Patto di Stabilità interno

L'Ente, negli anni del periodo del mandato rispetto agli adempimenti del patto di stabilità interno, **è stato soggetto al patto**; (Per i comuni da 1001 a 5000 ab., l'art 31 della legge di stabilità 2012, ha stabilito l'obbligo di concorso dall'anno 2013) :

2014	2015	2016	2017	2018
no	no	sì	sì	sì

5.1. L'Ente **non è risultato inadempiente** al pareggio di bilancio;

6. Indebitamento:

6.1. Evoluzione indebitamento dell'ente: indicare le entrate derivanti da accensioni di prestiti (Tit. V ctg. 2-4).

	2014	2015	2016	2017	2018
Residuo debito Finale	746.544,47	66.000,83	58.808,14	51.273,14	43.382,71
Popolazione residente	259	258	238	229	224
Rapporto tra debito residuo e popolazione residente	254,8294595	227,9385271	215,4333613	189,4441485	156,7778125

6.2. Rispetto del limite di indebitamento.

Si riporta la percentuale di indebitamento sulle entrate correnti di ciascun anno, ai sensi dell'art. 204 del TUOEL:

	2014	2015	2016	2017	2018
Incidenza percentuale attuale degli interessi passivi sulle entrate correnti (art. 204 TUEL)	1,237%	0,994%	0,905%	0,849%	0,674

7. Conto del patrimonio in sintesi.

Dati relativi al primo anno di mandato ed all'ultimo, ai sensi dell'art. 230 del TUOE:.

Conto del Patrimonio dell'Anno 2013

ATTIVO	Importo	PASSIVO	Importo
Immobilizzazioni immateriali	1.584,00	Patrimonio netto	1.784.508,99
Immobilizzazioni materiali	1.786.810,14		
Immobilizzazioni finanziarie	64,55		
Rimanenze	0,00		
Crediti	431.537,26		
Attività finanziarie non immobilizzate	0,00	Conferimenti	462.861,33
Disponibilità liquidate	202.383,83	Debiti	175.009,46
Ratei e risconti attivi	0,00	Ratei e risconti passivi	0,00
TOTALE	2.422.379,78	TOTALE	2.422.379,78

Conto del Patrimonio dell'Anno 2018

ATTIVO	Importo	PASSIVO	Importo
A) Crediti verso Partecipanti	0,00	<i>A I) Fondo di dotazione</i>	<i>117.384,50</i>
<i>B I) Immobilizzazioni immateriali</i>	<i>270,00</i>	<i>A II) Riserve</i>	<i>2.563.346,66</i>
<i>B II - B III) Immobilizzazioni materiali</i>	<i>2.606.409,84</i>	<i>A III) Risultato economico dell'esercizio</i>	<i>141.683,73</i>
<i>B IV) Immobilizzazioni Finanziarie</i>	<i>161.440,59</i>	A) Totale Patrimonio Netto	2.822.414,89
B) Totale Immobilizzazioni	2.768.120,43	B) Fondi per Rischi ed Oneri	0,00
<i>C I) Rimanenze</i>	<i>0,00</i>	C) Trattamento di Fine Rapporto	0,00
<i>C II) Crediti</i>	<i>164.137,73</i>	D) Debiti	204.798,50
<i>C III) Attività Finanziarie</i>	<i>0,00</i>		
<i>C IV) Disponibilità Liquide</i>	<i>95.208,17</i>		
C) Totale Attivo Circolante	259.345,90		
D) Ratei e risconti attivi	4.302,92	E) Ratei e risconti passivi	4.555,86
TOTALE ATTIVO	3.031.769,25	TOTALE	3.031.769,25

7.1. Riconoscimento debiti fuori bilancio.

NEGATIVO

8. Spesa per il personale.

8.1 Andamento della spesa del personale durante il periodo del mandato:

	Anno 2014	Anno 2015	Anno 2016	Anno 2017	Anno 2018
Importo limite di spesa (art. I, c. 557 e 562 della L.296/2006)*	€ 73.343,88	€ 73.343,88	€ 73.343,88	€ 73.343,88	€73.343,88
Importo spesa di personale calcolata ai sensi dell'art. I, c. 557 e 562 della L. 296/2006	73.339,82	73.326,94	71.040,61	72.992,02	71.940,75
Rispetto del limite	SI	SI	SI	SI	SI
Incidenza delle spese di personale sulle spese correnti	35.80 %	33.50%	32.23%	32.08%	27.39 %
TITOLO 1 SPESE CORRENTI	204.874,78	218.905,95	220.389,82	227.523,21	262.631,90

8.2. Spesa del personale pro-capite:

	Anno 2014	Anno 2015	Anno 2016	Anno 2017	Anno 2018
Spesa personale*	73.339,82	73.326,94	71.040,61	72.992,02	71.940,75
Abitanti	259	258	238	229	224
Rapporto	283,165328	284,212946	298,489958	318,7424454	321,164063

Il Consiglio Comunale prende atto che nel Comune di Pramollo, a seguito della ricognizione effettuata, non sono state rilevate situazioni di soprannumero e/o eccedenze di personale in relazione alle esigenze funzionali e alla situazione finanziaria dell'Ente e che pertanto l'Ente non deve avviare procedure per la dichiarazione di esubero dei dipendenti.

8.3. Rapporto abitanti dipendenti:

	Anno 2014	Anno 2015	Anno 2016	Anno 2017	Anno 2018
<u>Abitanti</u>	259	258	238	229	224
<u>Dipendenti</u>	2,2	2,2	2	2	2
	118	118	119	114	112

8.4. Indicare se nel periodo considerato per i rapporti di lavoro flessibile instaurati dall'amministrazione sono stati rispettati i limiti di spesa previsti dalla normativa vigente.

Il limite spesa per tipologie di lavoro flessibile: € 6.763,96 pari al 50% della spesa sostenuta nell'anno 2009 (art. 9, comma 28, del D.L. 78/10 conv. in legge 122/10), il limite è elevabile al 100% della spesa sostenuta nell'anno 2009 per gli enti in regola con l'obbligo di riduzione delle spese di personale di cui all'art. 1, comma 562, della legge 296/06. Pertanto **il limite di spesa per tipologie di lavoro flessibile è pari a € 13.527,92..** Il Comune di Pramollo ha rispettato il limite di spesa previsto dalla normativa vigente.

8.5. Indicare la spesa sostenuta nel periodo di riferimento della relazione per tali tipologie contrattuali rispetto all'anno di riferimento indicato dalla legge:

SPESE PER IL PERSONALE IN SERVIZIO CON TIPOLOGIE DI LAVORO FLESSIBILE	Anno 2014	Anno 2015	Anno 2016	Anno 2017	Anno 2018
=	=	=		=	
Tirocini, borse lavoro, PPU, ecc...	0,00	0,00	0,00	0,00	0,00
TOTALE	0,00	0,00	0,00	0,00	0,00
LIMITE DI SPESA	6.763,96	6.763,96	6.763,96	6.763,96	6.763,96
RESIDUO					

8.6. Indicare se i limiti assunzionali di cui ai precedenti punti siano stati rispettati dalle aziende speciali e dalle istituzioni

Non ricorre la fattispecie.

8.7. Fondo risorse decentrate.

FONDO RISORSE DECENTRATE	Anno 2014	Anno 2015	Anno 2016	Anno 2017	Anno 2018
Parte stabile	5.561,56	6.086,15	6.086,15	6.086,15	6.271,14
Parte variabile	1.128,76	0,00	0,00	0,00	0,00
Totale	6.690,32	6.086,15	6.086,15	6.086,15	6.271,14

L'Ente non si è trovato in condizione di dover ridurre il fondo risorse decentrate in quanto non si sono verificate cessazioni di personale ed ha rispettato i limiti di spesa previsti dalla normativa vigente.

8.8. Indicare se l'ente ha adottato provvedimenti ai sensi dell'art. 6-bis, D.Lgs 165/2001 e dell'art. 3, comma 30 della legge 244/2007 (esternalizzazioni):

NEGATIVO

PARTE IV - Rilievi degli organismi esterni di controllo

1. Rilievi della Corte dei conti

- Attività giurisdizionale:

L'ente non è mai stato oggetto di rilievi

2. Rilievi dell'Organo di revisione:

L'ente non è mai stato oggetto di rilievi di gravi irregolarità contabili da parte del Revisione del Conto.

PARTE V - Contenimento spesa pubblica

1. Azioni intraprese per contenere la spesa

L'ente ha costantemente operato nel rispetto del principio di contenimento della spesa pubblica.

Le spese di gestione si sono mantenute costanti nel tempo (es. illuminazione uffici –anno 2014 € 1458,38 vs- anno 2018 € 1.463,71) oppure si sono ridotte. Si riportano alcuni esempi:

Spese per illuminazione pubblica

Anno 2014 € 4.980,51

Anno 2018 - € 4.389,14

Spese per telefonia fissa e mobile

Anno 2014 € 1.946,00

Anno 2018 - € 1.841,48

Spese postali

Anno 2014 € 2.500,00

Anno 2018 - € 1.492,15

Spese riscaldamento

Anno 2014 € 3.505,00

Anno 2018 - € 1.354,52 (passaggio a caldaia a pellet)

PARTE VI – Organismi controllati

1. Organismi controllati:

Alla luce delle quote di partecipazioni indicate all'interno dello schema di cui al punto 3.1.3, l'ente non si trova in posizione di controllo come indicato nella definizione indicata all'art. 2 del D.Lgs.175/2016.

Si riportano le informazioni relative alle società partecipate direttamente e indirettamente dall'Ente:

SOCIETÀ DIRETTAMENTE PARTECIPATE

ACEA PINEROLESE INDUSTRIALE S.p.A.

% di partecipazione	0.25%	
Oggetto sociale	<p>La società ha per oggetto l'esercizio delle seguenti attività:</p> <ul style="list-style-type: none"> a) la costruzione, l'acquisizione, la gestione delle opere ed impianti finalizzati alla produzione, trattamento, vettoriamento e distribuzione del gas per usi civili, industriali, artigianali, agricoli [esclusa la vendita] e l'approvvigionamento del Gas; b) la realizzazione di opere acquedottistiche; l'approvvigionamento e la distribuzione dell'acqua, anche "minerale", per usi civili, industriali, artigianali, agricoli; c) la fornitura di calore a terzi; servizi di assistenza e sicurezza alle utenze e relative attività di ingegneria e progettazione; d) la realizzazione d'impianti e la gestione di servizi, relativamente ad ogni forma di raccolta, trasporto, smaltimento, riduzione, riutilizzo e recupero dei rifiuti, di bonifica di siti e di aree contaminate e / o degradate da rifiuti; la progettazione degli impianti stessi; e) la progettazione, la costruzione e la gestione di sistemi di raccolta e convogliamento di acque reflue e di impianti di depurazione; f) la produzione, la trasformazione, la distribuzione e la vendita dell'energia, nelle sue diverse forme e proveniente da diverse fonti, con preferenza per quelle rinnovabili; g) lo sgombero della neve ed il trattamento antigelo delle aree di circolazione e di sosta; h) la progettazione, la costruzione e l'esercizio degli impianti di pubblica illuminazione; i) la gestione di laboratori di analisi chimico - biologiche; j) la gestione di servizi d'ingegneria e di sistemi informativi territoriali; k) la formazione e l'informazione relativamente alle attività parte dell'oggetto sociale; l) il monitoraggio dell'inquinamento atmosferico ed elettromagnetico 	
Funzioni effettivamente svolte	Servizio idrico integrato, trattamento dei rifiuti organici e gestione dei relativi impianti di proprietà della stessa (polo ecologico – costituito da impianto di valorizzazione rifiuti e impianto di compostaggio) e gestione calore per privati con centrali termiche unificate di proprietà della stessa	
Tipologia di attività	Gestione dei servizi pubblici locali	
Capitale Sociale	€ 33.915.699,00	
Patrimonio netto	2017	€ 62.346.318,00
	2016	€ 61.308.417,00
	2015	€ 58.712.006,00

	2014	€ 57.191.374,00
	2013	€ 57.149.766,00
	2012	€ 57.417.888,00
	2011	€ 46.600.897,00
Utile d'esercizio	2017	€ 3.235.672,00
	2016	€ 3.560.024,00
	2015	€ 1.302.115,00
	2014	€ 41.607,00
	2013	€ 37.795,00
	2012	€ 405.790,00
	2011	€ 379.182,00
Numero dipendenti	202	
Compenso dipendenti	€ 11.161.521,00 (costo totale del personale, composto da retribuzione, oneri contributivi e trattamento di fine rapporto)	
Numero Amministratori	5	
Compenso Amministratori	€ 52.057,85	
Partecipazioni	<ul style="list-style-type: none"> • Distribuzione Gas Naturale s.r.l. – DGN s.r.l. - 100% • Acea Ambiente s.r.l. - 100% • Acea Power s.r.l. -100% • Amiat V. S.p.A. - 6,94% • Consorzio Pinerolo Energia – 81% <p>Le società del gruppo svolgono attività operative nel campo della distribuzione del gas naturale, nel settore igiene ambientale (raccolta trasporto e smaltimento rifiuti urbani) e nel settore del teleriscaldamento urbano.</p>	
Note	<p>La società ha effettuato le seguenti operazioni societarie:</p> <ul style="list-style-type: none"> • costituzione nel 2006 della società Distribuzione Gas Naturale s.r.l. – DGN s.r.l., mediante conferimento del ramo d'azienda relativo alla distribuzione del gas naturale, al fine di ottenere il diritto a beneficiare della proroga automatica di cui all'art. 15, comma 7, lett. b) del D.Lgs. 164/2000; • costituzione nel 2012 della società Acea Ambiente s.r.l., mediante conferimento del ramo d'azienda del ciclo rifiuti, ai sensi dell'art. 23-bis del D.L. n. 112/2008, convertito in L. n. 133/2008 e s.m.i., al fine di consentire la prosecuzione delle gestioni in essere in conformità alle forme ammesse dalla legge (nello specifico, nella forma della società a partecipazione mista 	

	<p>pubblica e privata, il cui socio privato sia stato scelto con gara pubblica).</p> <ul style="list-style-type: none"> • costituzione nel 2012 della società Acea Power s.r.l., mediante conferimento del ramo d'azienda del teleriscaldamento, ai sensi dell'art. 23-bis del D.L. n. 112/2008, convertito in L. n. 133/2008 e s.m.i., al fine di consentire la prosecuzione delle gestioni in essere in conformità alle forme ammesse dalla legge (nello specifico, nella forma della società a partecipazione mista pubblica e privata, il cui socio privato sia stato scelto con gara pubblica).; Acea Pinerolese Spa con atto del 22.12.2015 Rep. N. 10429 raccolta n. 8334 registrato il 24.12.2015 ha riacquisito la totalità della partecipazione di Acea Power. S.R.L. <p>Acea Pinerolese Spa con atto del 30.4.2015 Repertorio n. 67 raccolta n. 62 registrato il 22.5.2015 ed atto del 14.12.2015 Rep. N 10412 raccolta n. 8320 registrato il 23.12.2015 ha riacquisito la totalità della partecipazione di Acea Ambiente Srl.</p>
--	---

Impatto criteri di razionalizzazione

Criterio	Impatto
Eliminazione società e partecipazioni non indispensabili al perseguimento delle finalità istituzionali (art. 1, comma 611, lett. a), della delle 190/14)	<i>La società gestisce nella forma in house providing i servizi pubblici locali sopra descritti, consentendo all'Ente locale socio – a seconda dei servizi – un abbattimento dei costi, un notevole controllo (e conseguente possibilità di intervento) sulla pianificazione e sulla qualità dei servizi resi. In tal senso, il criterio non risulta applicabile</i>
Soppressione società con soli amministratori o con n. amministratori superiore a n. dipendenti (art. 1, comma 611, lett. b), della delle 190/14)	<i>Non ricorrono i presupposti per l'applicazione del presente criterio in quanto la società presenta un numero di dipendenti superiore agli amministratori</i>
Eliminazione partecipazioni in società con attività simili a quelle di altre partecipate o di enti pubblici strumentali (art. 1, comma 611, lett. c), della delle 190/14)	<i>Il Comune di Pramollo non detiene altre partecipazioni in società che svolgono attività simili a quella svolta dalla società in oggetto; il criterio non risulta pertanto applicabile</i>
Aggregazione società di servizi pubblici locali di rilevanza economica (art. 1, comma 611, lett. d), della delle 190/14)	<i>La società presiede un gruppo di imprese operanti in una pluralità di servizi; le eventuali azioni di aggregazione derivanti dall'applicazione del criterio</i>

	<i>in oggetto dovranno essere condivise con gli amministratori della società nonché con i rappresentanti degli altri soci</i>
Contenimento costi di funzionamento tramite razionalizzazione organi amministrativi/di controllo (art. 1, comma 611, lett. e), della delle 190/14)	<i>In quanto società ad intera partecipazione pubblica, nel 2015 trovano applicazione le disposizioni di cui ai c. 4 e 5 dell'art. 4 del DL 95/2012 conv. dalla L. 135/2012 e s.m.i, che comportano una riduzione del 20% del compenso degli amministratori rispetto a quanto complessivamente riconosciuto nel 2013; sempre per le caratteristiche della società, la stessa sarà tenuta a verificare, nel rispetto degli indirizzi degli enti soci, l'applicazione delle disposizioni normative in materia di contenimento delle spese di personale e di razionalizzazione dei costi di funzionamento</i>

ACEA SERVIZI STRUMENTALI TERRITORIALI s.r.l.

% di partecipazione	0.25%	
Oggetto sociale	<p>La società ha per oggetto la produzione di beni e servizi strumentali all'attività degli enti pubblici soci in funzione della loro attività nonché, nei casi consentiti dalla legge, allo svolgimento esternalizzato di funzioni amministrative di loro competenza.</p> <p>La società ha per oggetto l'esercizio delle seguenti attività:</p> <ul style="list-style-type: none"> a) servizio gestione calore degli immobili comunali; b) servizio di gestione delle attività di accertamento e di riscossione dei tributi locali; c) servizio di pulizia degli uffici e dei locali comunali; d) servizio di gestione del verde ed arredo urbano; e) servizio di portierato, custodia e vigilanza anche armata, relativa al patrimonio immobiliare comunale; f) servizio di organizzazione di attività e iniziative volte alla promozione ed alla valorizzazione delle risorse culturali ed economiche del territorio di riferimento; g) servizi informatici comunali 	
Funzioni effettivamente svolte	Fornisce ai comuni soci servizi strumentali di assistenza tecnica specializzata	
Tipologia di attività	Strumentale all'attività dell'ente locale socio	
Capitale Sociale	€ 100.000,00	
Patrimonio netto	2017	€ 255.882,00
	2016	€ 239.587,00
	2015	€ 232.928,00
	2014	€ 226.275,00

	2013	€ 220.490,00
	2012	€ 215.156,00
	2011	€ 209.201,00
Utile d'esercizio	2017	€ 16.295,00
	2016	€ 6.660,00
	2015	€ 6.654,00
	2014	€ 5.784,00
	2013	€ 5.335,00
	2012	€ 5.955,00
	2011	€ 5.170,00
Numero dipendenti	6	
Compenso dipendenti	€ 314.722,00 (costo totale del personale, composto da retribuzione, oneri contributivi e trattamento di fine rapporto)	
Numero Amministratori	1	
Compenso Amministratori	Nessun compenso	
Note	Costituita nel 2010 ai sensi dell'art. 13 del DL n. 223/2006, convertito in L. n. 248/2006, mediante scissione del ramo di azienda relativo all'attività di gestione calore degli edifici pubblici dei comuni soci, al fine della separazione societaria tra servizi pubblici locali e servizi strumentali.	

Impatto criteri di razionalizzazione

Criterio	Impatto
Eliminazione società e partecipazioni non indispensabili al perseguimento delle finalità istituzionali (art. 1, comma 611, lett. a), della legge 190/14)	<i>La società, ad intero capitale pubblico, svolge servizi strumentali a favore degli enti soci; in tal senso la partecipazione alla stessa risulta strettamente funzionale al perseguimento delle finalità istituzionali dell'ente</i>
Soppressione società con soli amministratori o con n. amministratori superiore a n. dipendenti (art. 1,	<i>Non ricorrono i presupposti per l'applicazione del presente criterio in quanto la società presenta un</i>

comma 611, lett. b), della delle 190/14)	<i>numero di dipendenti superiore agli amministratori</i>
Eliminazione partecipazioni in società con attività simili a quelle di altre partecipate o di enti pubblici strumentali (art. 1, comma 611, lett. c), della delle 190/14)	<i>Le attività svolte dalla società non presentano sovrapposizioni con quelle svolte da altre partecipate ovvero da altri enti pubblici strumentali; non risulta pertanto applicabile il criterio di razionalizzazione in oggetto</i>
Aggregazione società di servizi pubblici locali di rilevanza economica (art. 1, comma 611, lett. d), della delle 190/14)	<i>La società non opera nell'ambito dei servizi pubblici locali, per cui il criterio in oggetto non risulta applicabile alla stessa</i>
Contenimento costi di funzionamento tramite razionalizzazione organi amministrativi/di controllo (art. 1, comma 611, lett. e), della delle 190/14)	<i>In quanto società ad intera partecipazione pubblica, nel 2015 trovano applicazione le disposizioni di cui ai c. 4 e 5 dell'art. 4 del DL 95/2012 conv. dalla L. 135/2012 e s.m.i, che comportano una riduzione del 20% del compenso degli amministratori rispetto a quanto complessivamente riconosciuto nel 2013; sempre per le caratteristiche della società, la stessa sarà tenuta a verificare, nel rispetto degli indirizzi degli enti soci, l'applicazione delle disposizioni normative in materia di contenimento delle spese di personale e di razionalizzazione dei costi di funzionamento</i>

SOCIETÀ METROPOLITANA ACQUE TORINO S.p.A.

% di partecipazione	0,00002%
Oggetto sociale	La società ha per oggetto l'esercizio delle attività che concorrono a formare il servizio idrico integrato come definito dall'art. 4, lett. f), della legge 05.01.1994 n. 36
Funzioni effettivamente svolte	La società è affidataria del servizio idrico integrato da parte di ATO 3 nell'ambito territoriale di questo Comune
Tipologia di attività	Servizio pubblico locale

Capitale Sociale		€ 345.533.761,65
Patrimonio netto	2017	€ 577.973.110,00
	2016	€ 543.662.397,00
	2015	€ 510.075.468,00
	2014	€ 467.480.684,00
	2013	€ 427.559.092,00
	2012	€ 395.281.119,00
	2011	€ 386.561.575,00
Utile d'esercizio	2017	€ 60.427.907,00
	2016	€ 62.195.796,00
	2015	€ 54.957.083,00
	2014	€ 42.752.766,00
	2013	€ 42.825.467,00
	2012	€ 23.268.007,00
	2011	€ 26.213.143,00
Numero dipendenti	945	
Compenso dipendenti	€ 55.557.444,00	
Numero Amministratori	5	
Compenso Amministratori	€ 189.391,00	

Impatto criteri di razionalizzazione

Criterio	Impatto
Eliminazione società e partecipazioni non indispensabili al perseguimento delle finalità istituzionali (art. 1, comma 611, lett. a), della legge 190/14)	<i>La società opera nell'ambito di un servizio pubblico locale di rilevanza economica a rete; in tal senso, l'attività svolta risulta strettamente necessaria al perseguimento delle finalità istituzionali del Comune; le competenze in merito all'organizzazione del servizio (da cui discendono le valutazioni di opportunità circa la partecipazione alla società) sono attribuite all'Organismo di regolazione</i>

	<i>d'ambito</i>
Soppressione società con soli amministratori o con n. amministratori superiore a n. dipendenti (art. 1, comma 611, lett. b), della delle 190/14)	<i>Non ricorrono i presupposti per l'applicazione del presente criterio in quanto la società presenta un numero di dipendenti superiore agli amministratori</i>
Eliminazione partecipazioni in società con attività simili a quelle di altre partecipate o di enti pubblici strumentali (art. 1, comma 611, lett. c), della delle 190/14)	<i>Il Comune di Pramollo non detiene partecipazioni in società o enti pubblici strumentali con attività simili a quelle svolte da Smat S.p.A.; pertanto il criterio di razionalizzazione non risulta applicabile alla società in oggetto</i>
Aggregazione società di servizi pubblici locali di rilevanza economica (art. 1, comma 611, lett. d), della delle 190/14)	<i>Il criterio non risulta applicabile in quanto l'ente non detiene quote di partecipazione tali da promuovere un intervento di aggregazione, ne dispone di partecipazioni in altre società operanti nell'ambito di servizi pubblici locali a rilevanza economica con attività affine alla società in oggetto</i>
Contenimento costi di funzionamento tramite razionalizzazione organi amministrativi/di controllo (art. 1, comma 611, lett. e), della delle 190/14)	<i>In quanto società a prevalente capitale pubblico, occorrerà verificare, nel rispetto degli indirizzi degli enti soci, l'applicazione delle disposizioni normative in materia di contenimento delle spese di personale e di razionalizzazione dei costi di funzionamento</i>

ACEA PINEROLESE ENERGIA s.r.l.

% di partecipazione	0.25%
Oggetto sociale	<p>La società ha per oggetto l'esercizio delle seguenti attività:</p> <ul style="list-style-type: none"> a) l'acquisto del gas naturale nazionale o d'importazione, la vendita dello stesso dopo odorizzazione e riduzione di pressione a cura del soggetto distributore, la conseguente fatturazione del consumo agli utenti; b) altri servizi pubblici a rete e servizi pubblici in genere compatibili/affini all'attività principale; c) altre attività di carattere commerciale verso clienti privati o pubblici compatibili e/o affini all'attività principale
Funzioni effettivamente svolte	Svolge attività di vendita di gas metano anche a favore del Comune di Pramollo

Tipologia di attività	Produzione di servizi di interesse generale anche a favore del Comune di Pramollo e della sua collettività amministrata	
Capitale Sociale	€ 2.173.500,00	
Patrimonio netto	2017	€ 7.154.595,00
	2016	€ 5.884.947,00
	2015	€ 4.676.043,00
	2014	€ 4.512.309,00
	2013	€ 4.394.933,00
	2012	€ 4.285.101,00
	2011	€ 4.162.501,00
Utile d'esercizio	2017	€ 1.969.998,00
	2016	€ 1.733.154,00
	2015	€ 330.984,00
	2014	€ 1.284.625,00
	2013	€ 1.236.833,00
	2012	€ 1.202.105,00
	2011	€ 1.136.703,00
Numero dipendenti	10	
Compenso dipendenti	€ 556.004,00 (costo totale del personale, composto da retribuzione, oneri contributivi e trattamento di fine rapporto)	
Numero Amministratori	1	
Compenso Amministratori	Nessun compenso	
Partecipazioni	<ul style="list-style-type: none"> • Acea Pinerolese Energia Rinnovabili s.r.l. - 100% • E-GAS s.r.l. - 35 % 	
Note	Acea Pinerolese Energia ha chiuso il bilancio 2015 con cifre in crescita. I dati 2013 evidenziano un fatturato di 74.626.959 €, in crescita del 11,3% rispetto al 2012 e un utile netto di 1.236.833 €.	

Impatto criteri di razionalizzazione

Criterio	Impatto
----------	---------

Eliminazione società e partecipazioni non indispensabili al perseguimento delle finalità istituzionali (art. 1, comma 611, lett. a), della delle 190/14)	<i>La società opera nell'ambito dei servizi energetici erogati a favore della collettività amministrata. Il Comune, attraverso la propria società, riesce a calmierare i prezzi dei servizi offerti sul proprio territorio alla collettività, ampliando al contempo il numero dei competitor sul mercato e di conseguenza l'offerta e la qualità dei servizi offerti ai cittadini</i>
Soppressione società con soli amministratori o con n. amministratori superiore a n. dipendenti (art. 1, comma 611, lett. b), della delle 190/14)	<i>Non ricorrono i presupposti per l'applicazione del presente criterio in quanto la società presenta un numero di dipendenti superiore agli amministratori</i>
Eliminazione partecipazioni in società con attività simili a quelle di altre partecipate o di enti pubblici strumentali (art. 1, comma 611, lett. c), della delle 190/14)	<i>Il Comune di Pramollo non detiene altre partecipazioni in società che svolgono attività simili a quella svolta dalla società in oggetto; il criterio non risulta pertanto applicabile</i>
Aggregazione società di servizi pubblici locali di rilevanza economica (art. 1, comma 611, lett. d), della delle 190/14)	<i>Per le caratteristiche operative della società, l'intervento di aggregazione con altre società partecipate dal Comune di Pramollo non risulta perseguibile</i>
Contenimento costi di funzionamento tramite razionalizzazione organi amministrativi/di controllo (art. 1, comma 611, lett. e), della delle 190/14)	<i>In quanto società ad intera partecipazione pubblica, nel 2015 trovano applicazione le disposizioni di cui ai c. 4 e 5 dell'art. 4 del DL 95/2012 conv. dalla L. 135/2012 e s.m.i, che comportano una riduzione del 20% del compenso degli amministratori rispetto a quanto complessivamente riconosciuto nel 2013; sempre per le caratteristiche della società, la stessa sarà tenuta a verificare, nel rispetto degli indirizzi degli enti soci, l'applicazione delle disposizioni normative in materia di contenimento delle spese di personale e di razionalizzazione dei costi di funzionamento</i>

SOCIETÀ INDIRETTAMENTE PARTECIPATE

Distribuzione Gas Naturale s.r.l. – DGN s.r.l. (SOCIETÀ PARTECIPATA DA ACEA PINEROLESE INDUSTRIALE S.p.A.)

% di partecipazione	100% di partecipazione da parte di ACEA Pinerolese Industriale S.p.A.	
Oggetto sociale	<p>La società ha per oggetto l'esercizio delle seguenti attività:</p> <ul style="list-style-type: none"> a) l'esercizio dell'attività di distribuzione del gas di qualsiasi specie in tutte le sue applicazioni; b) la partecipazione alle gare indette per l'attribuzione del servizio pubblico di distribuzione del gas sia da parte dei comuni nell'ambito dei quali la Società esercita l'attività di distribuzione del gas, al termine del periodo transitorio, sia da parte di altri comuni o enti locali concedenti; c) l'approvvigionamento di gas di qualsiasi specie nei limiti consentiti dalla normativa in vigore; d) lo studio, la progettazione, l'esecuzione e l'esercizio di impianti di cogenerazione e di impianti finalizzati alla distribuzione e vendita di calore da teleriscaldamento nei limiti consentiti dalla normativa in vigore; e) l'acquisto, la costruzione, l'amministrazione, la vendita, la locazione di immobili in genere, nonché la gestione di servizi e di progetti di recupero ambientale; f) lo studio, la progettazione e la fornitura di servizi in genere, quali impianti di condizionamento e impianti di sicurezza e di monitoraggio e altri, attinenti il funzionamento delle abitazioni, uffici ed edifici; g) l'acquisto, la vendita, la locazione, la riparazione e la costruzione di apparecchi in genere e relativi materiali e prodotti accessori, nonché la progettazione, l'esecuzione, l'installazione, la gestione e la manutenzione di impianti inerenti l'uso del gas; h) lo studio, la progettazione, la realizzazione, la direzione e la promozione di opere ed iniziative volte al conseguimento del risparmio energetico, alla sicurezza degli impianti post-contatore e ogni altra attività consentita dalle normative e leggi vigenti e al monitoraggio degli edifici; i) la promozione, la direzione, il coordinamento, la consulenza e l'assistenza tecnica dirette allo sviluppo dei servizi pubblici locali 	
Funzioni effettivamente svolte	Gestione del servizio di distribuzione gas naturale	
Tipologia di attività	Servizio pubblico locale	
Capitale Sociale	€ 16.800.000,00	
Utile d'esercizio	2017	€ 496.753,00
	2016	€ 414.245,00

	2015	€ 901.511,00
	2014	€ 644.966,00
	2013	€ 708.633,00
	2012	€ 40.103,00
	2011	€ 2.409,00
Patrimonio netto	2017	€ 19.369.696,00
	2016	€ 18.872.943,00
	2015	€ 18.458.699,00
	2014	€ 18.157.187,00
	2013	€ 18.112.221,00
	2012	€ 17.403.588,00
	2011	€ 406.639,00
Numero dipendenti	23	
Compenso dipendenti	€ 1.563.514,00 (costo totale del personale, composto da retribuzione, oneri contributivi e trattamento di fine rapporto)	
Numero Amministratori	3	
Compenso Amministratori	Nessun compenso	
Partecipazioni	GASPIU' Distribuzione s.r.l. – 40% Lodigiana Infrastrutture s.r.l. – 20%	
Note	Costituita nel 2006, mediante conferimento del ramo d'azienda relativo alla distribuzione del gas naturale, al fine di ottenere il diritto a beneficiare della proroga automatica di cui all'art. 15, comma 7, lett. b) del D.Lgs. 164/2000. La normativa di settore prevede che l'affidamento del servizio avvenga solo mediante gara pubblica, da svolgersi a livello di ambiti territoriali minimi e secondo le tempistiche individuati dalla normativa stessa. La società sarà, pertanto, interessata dalla futura gara d'ambito dell'ATEM Torino 3 – Sud Ovest	

Impatto criteri di razionalizzazione

Criterio	Impatto

Eliminazione società e partecipazioni non indispensabili al perseguimento delle finalità istituzionali (art. 1, comma 611, lett. a), della delle 190/14)	<i>La società gestisce il servizio pubblico locale di distribuzione gas ed è proprietaria delle relative infrastrutture. In tal senso risulta strettamente funzionale al perseguimento delle finalità istituzionali del Comune. Il criterio in oggetto non si ritiene applicabile</i>
Soppressione società con soli amministratori o con n. amministratori superiore a n. dipendenti (art. 1, comma 611, lett. b), della delle 190/14)	<i>Non ricorrono i presupposti per l'applicazione del presente criterio in quanto la società presenta un numero di dipendenti superiore agli amministratori</i>
Eliminazione partecipazioni in società con attività simili a quelle di altre partecipate o di enti pubblici strumentali (art. 1, comma 611, lett. c), della delle 190/14)	<i>Il Comune di Pramollo non detiene altre partecipazioni in società che svolgono attività simili a quella svolta dalla società in oggetto; pertanto il criterio di razionalizzazione non risulta applicabile alla società in oggetto</i>
Aggregazione società di servizi pubblici locali di rilevanza economica (art. 1, comma 611, lett. d), della delle 190/14)	<i>In quanto società indiretta, l'intervento di aggregazione con altre società partecipate dal Comune di Pramollo non risulta direttamente perseguibile</i>
Contenimento costi di funzionamento tramite razionalizzazione organi amministrativi/di controllo (art. 1, comma 611, lett. e), della delle 190/14)	<i>Il Comune valuterà l'opportunità e la sostenibilità di promuovere interventi di razionalizzazione dei costi</i>

ACEA AMBIENTE s.r.l. (SOCIETÀ PARTECIPATA DA ACEA PINEROLESE INDUSTRIALE S.p.A.)

Si riportano i dati solo fino al 2015 in quanto a far data dall'01/12/2016 si è fusa per incorporazione in Acea Pinerolese Industriale S.p.a.)

% di partecipazione	60% di partecipazione da parte di ACEA Pinerolese Industriale S.p.A.
Oggetto sociale	La società ha per oggetto l'esercizio delle seguenti attività: a) la realizzazione d'impianti e la gestione di servizi, relativamente ad ogni forma di raccolta, trasporto, smaltimento, riduzione, riutilizzo e recupero

	dei rifiuti, di bonifica di siti e di aree contaminate e / o degradate da rifiuti; la progettazione degli impianti stessi; b) la produzione, la trasformazione, la distribuzione e la vendita dell'energia, nelle sue diverse forme e proveniente da diverse fonti, con preferenza per quelle rinnovabili; c) lo sgombero della neve ed il trattamento antigelo delle aree di circolazione e di sosta; d) la gestione di laboratori di analisi chimico – biologiche; e) la gestione di servizi d'ingegneria e di sistemi informativi territoriali; f) la formazione e l'informazione relativamente alle attività parte dell'oggetto sociale	
Funzioni effettivamente svolte	L'azienda svolge il servizio di raccolta e smaltimento rifiuti a favore del Bacino 12 della Città Metropolitana di Torino, composto da 47 Comuni, tra i quali il Comune di Pramollo.	
Capitale Sociale	€ 1.500.000,00	
Patrimonio netto	2015	€ 1.591.789,00
	2014	€ 1.563.920,00
	2013	€ 1.540.685,00
	2012	€ 1.517.924,00
	2011	Primo bilancio chiuso al 31/12/2012
Utile d'esercizio	2015	€ 27.870,00
	2014	€ 23.235,00
	2013	€ 22.761,00
	2012	€ 17.924,00
	2011	Primo bilancio chiuso al 31/12/2012
Numero dipendenti	129	
Compenso dipendenti	€ 6.233.293,00 (costo totale del personale, composto da retribuzione, oneri contributivi e trattamento di fine rapporto)	
Numero Amministratori	3	
Compenso Amministratori	Nessun compenso	
Partecipazioni	Nessuna partecipazione	
Note	La società è stata costituita nel 2012, mediante conferimento del ramo d'azienda del ciclo rifiuti, ai sensi dell'art. 23-bis del D.L. 112/08, convertito in legge 133/08 e s.m.i., al fine di consentire la prosecuzione delle gestioni in essere in conformità alle forme ammesse dalla legge (nello specifico, nella forma della società a partecipazione mista pubblica e privata, il cui socio privato sia stato scelto con gara pubblica). Acea Pinerolese Spa con atto del 30.04.2015 Rep. N. 67 raccolta	

	n°52 registrato il 22.05.2015 ed atto del 14.12.2015 rep. N.10412 racc. n. 8320 registrato il 23.12.2015 ha riacquisito la totalità della partecipazione di Acea Ambiente Srl
--	---

Impatto criteri di razionalizzazione

Criterio	Impatto
Eliminazione società e partecipazioni non indispensabili al perseguimento delle finalità istituzionali (art. 1, comma 611, lett. a), della delle 190/14)	<i>La società opera nell'ambito del ciclo integrato dei rifiuti, attività rientrante nei servizi pubblici locali a rete di rilevanza economica. In tal senso risulta strettamente funzionale al perseguimento delle finalità istituzionali del Comune. Il criterio in oggetto non si ritiene applicabile</i>
Soppressione società con soli amministratori o con n. amministratori superiore a n. dipendenti (art. 1, comma 611, lett. b), della delle 190/14)	<i>Non ricorrono i presupposti per l'applicazione del presente criterio in quanto la società presenta un numero di dipendenti superiore agli amministratori</i>

Eliminazione partecipazioni in società con attività simili a quelle di altre partecipate o di enti pubblici strumentali (art. 1, comma 611, lett. c), della delle 190/14)	<i>In quanto partecipata indirettamente, eventuali azioni di razionalizzazione sulla base del criterio in oggetto, dovranno essere condivise con la società controllante nonché con gli altri enti soci</i>
Aggregazione società di servizi pubblici locali di rilevanza economica (art. 1, comma 611, lett. d), della delle 190/14)	<i>In quanto società indiretta, l'intervento di aggregazione con altre società partecipate dal Comune di Pramollo non risulta direttamente perseguibile</i>
Contenimento costi di funzionamento tramite razionalizzazione organi amministrativi/di controllo (art. 1, comma 611, lett. e), della delle 190/14)	<i>Il Comune valuterà l'opportunità e la sostenibilità di promuovere interventi di razionalizzazione dei costi</i>

ACEA POWER s.r.l. (SOCIETÀ PARTECIPATA DA ACEA PINEROLESE INDUSTRIALE S.p.A.)

Si riportano i dati solo fino al 2015 in quanto a far data dall'01/12/2016 si è fusa per incorporazione in Acea Pinerolese Industriale S.p.a.)

% di partecipazione	60% di partecipazione da parte di ACEA Pinerolese Industriale S.p.A.	
Oggetto sociale	La società ha per oggetto l'esercizio delle seguenti attività: a) la produzione, la trasformazione, la distribuzione e la vendita dell'energia, nelle sue diverse forme e proveniente da diverse fonti, con preferenza per quelle rinnovabili; b) la fornitura di calore mediante la gestione e la manutenzione di reti di teleriscaldamento; c) la progettazione, la costruzione e la manutenzione della rete di teleriscaldamento, la realizzazione e la gestione di impianti di produzione di energia, anche mediante cogenerazione; d) la ricerca, la promozione e la realizzazione di interventi finalizzati al miglioramento ambientale ed all'uso razionale dell'energia e delle fonti rinnovabili; e) la gestione di servizi d'ingegneria e di sistemi informativi territoriali; f) la formazione e l'informazione relativamente alle attività parte dell'oggetto sociale	
Funzioni effettivamente svolte	La società ha ad oggetto la progettazione, costruzione, manutenzione e gestione delle reti di teleriscaldamento del comune di Pinerolo	
Capitale Sociale	€ 300.000,00	
Patrimonio netto	2015	€ 333.440,00
	2014	€ 330.393,00
	2013	€ 315.864,00
	2012	Primo bilancio chiuso al 31/12/2013
	2011	Primo bilancio chiuso al 31/12/2013
Utile d'esercizio	2015	€ 3.048,00
	2014	€ 14.529,00
	2013	€ 15.864,00
	2012	Primo bilancio chiuso al 31/12/2013
	2011	Primo bilancio chiuso al 31/12/2013
Numero dipendenti	1	
Compenso dipendenti	€ 58.509,00 (costo totale del personale, composto da retribuzione, oneri contributivi e trattamento di fine rapporto)	
Numero Amministratori	1	

Compenso	Nessun compenso
Amministratori	
Partecipazioni	Nessuna partecipazione
Note	La società è stata costituita nel 2012, mediante conferimento del ramo d'azienda del teleriscaldamento, ai sensi dell'art. 23-bis del D.L. 112/08, convertito in legge 133/08 e s.m.i., al fine di consentire la prosecuzione delle gestioni in essere in conformità alle forme ammesse dalla legge (nello specifico, nella forma della società a partecipazione mista pubblica e privata, il cui socio privato sia stato scelto con gara pubblica). Acea Pinerolese s.p.a con atto del 22.12.2015 rep. N. 10429 raccolta n° 8334 registrato il 24.12.2015 ha riacquisito la totalità della partecipazione di Acea Power s.r.l.

Impatto criteri di razionalizzazione

Criterio	Impatto
Eliminazione società e partecipazioni non indispensabili al perseguimento delle finalità istituzionali (art. 1, comma 611, lett. a), della delle 190/14)	<i>La società opera nell'ambito dei servizi energetici e svolge attività strategiche per la propria partecipata diretta ACEA Pinerolese Industriale S.p.A. In tal senso risulta strettamente funzionale al perseguimento delle finalità istituzionali del Comune. Il criterio in oggetto non si ritiene applicabile</i>
Soppressione società con soli amministratori o con n. amministratori superiore a n. dipendenti (art. 1, comma 611, lett. b), della delle 190/14)	<i>Non ricorrono i presupposti per l'applicazione del presente criterio in quanto la società presenta un numero di dipendenti pari agli amministratori</i>
Eliminazione partecipazioni in società con attività similari a quelle di altre partecipate o di enti pubblici strumentali (art. 1, comma 611, lett. c), della delle 190/14)	<i>In quanto partecipata indirettamente, eventuali azioni di razionalizzazione sulla base del criterio in oggetto, dovranno essere condivise con la società controllante nonché con gli altri enti soci</i>
Aggregazione società di servizi pubblici locali di rilevanza economica (art. 1, comma 611, lett. d), della delle 190/14)	<i>In quanto società indiretta, l'intervento di aggregazione con altre società partecipate dal Comune di Pramollo non risulta direttamente perseguibile</i>

Contenimento costi di funzionamento tramite razionalizzazione organi amministrativi/di controllo (art. 1, comma 611, lett. e), della delle 190/14)	<i>Il Comune valuterà l'opportunità e la sostenibilità di promuovere interventi di razionalizzazione dei costi</i>

AMIAT VEICOLO S.p.A. (SOCIETÀ PARTECIPATA DA ACEA PINEROLESE INDUSTRIALE S.p.A.)

% di partecipazione	6,94% di partecipazione da parte di ACEA Pinerolese Industriale S.p.A.	
Oggetto sociale	Attività di assunzione e gestione della partecipazione di AMIAT S.p.A.. La società ha inoltre per oggetto la prestazione del servizio di igiene ambientale gestito da AMIAT nonché le prestazioni accessorie	
Funzioni effettivamente svolte	L'azienda gestisce la partecipazione in AMIAT S.p.A.	
Capitale Sociale	€ 1.000.000,00	
Patrimonio netto	2017	€ 40.345.013,00
	2016	€ 32.791.576,00
	2015	€ 30.821.535,00
	2014	€ 30.283.379,00
	2013	€ 29.355.232,00
	2012	Primo bilancio chiuso al 31/12/2013
	2011	Primo bilancio chiuso al 31/12/2013
Utile d'esercizio	2017	€ 10.706.431,00
	2016	€ 3.318.942,00
	2015	€ 1.419.395,00
	2014	€ 928.146,00
	2013	€ 430.232,00
	2012	Primo bilancio chiuso al 31/12/2013
	2011	Primo bilancio chiuso al 31/12/2013
Numero dipendenti	Nessun dipendente	
Compenso	Nessun compenso	

dipendenti	
Numero Amministratori	3
Compenso Amministratori	€ 10.500,00
Partecipazioni	Nessuna partecipazione
Note	La società è società attiva che svolge a tutti gli effetti una attività industriale, ma non ha dipendenti, in quanto l'attività consiste nella gestione di una partecipazione

Impatto criteri di razionalizzazione

Criterio	Impatto
Eliminazione società e partecipazioni non indispensabili al perseguimento delle finalità istituzionali (art. 1, comma 611, lett. a), della delle 190/14)	<i>La società opera nell'ambito del ciclo integrato dei rifiuti, attività rientrante nei servizi pubblici locali a rete di rilevanza economica. Inoltre, la partecipazione consente di ottimizzare i flussi e sfruttare al massimo le potenzialità dell'impianto di trattamento dei rifiuti organici gestito da Acea Pinerolese Industriale S.p.A. Tale ottimizzazione consente ad Acea Pinerolese Industriale S.p.A. di ridurre i costi del servizio reso, con conseguenti riflessi positivi sulle tariffe applicate ai propri Comuni soci. Rispetto a quanto segnalato, la partecipazione risulta strettamente funzionale al perseguimento delle finalità istituzionali del Comune. Il criterio in oggetto non si ritiene applicabile</i>
Soppressione società con soli amministratori o con n. amministratori superiore a n. dipendenti (art. 1, comma 611, lett. b), della delle 190/14)	<i>Il criterio risulta formalmente applicabile in quanto la società non ha dipendenti; tuttavia, la società risulta operativa e non può ricondursi alle c.d. "scatole vuote" richiamate nell'ambito del Piano Cottarelli; in tal senso, la scelta di non dotarsi di personale dipendente è riconducibile ad una valutazione di mera opportunità correlata al perseguimento di strategie di flessibilità; la rigida applicazione di tale criterio non risulterebbe conveniente per la partecipata diretta del Comune</i> <i>Il criterio risulta formalmente applicabile in quanto la società non ha dipendenti; tuttavia, la società</i>

	<i>svolge una funzione strategica consentendo l'ottimizzazione degli approvvigionamenti; la rigida applicazione di tale criterio non risulterebbe conveniente per la partecipata diretta del Comune</i>
Eliminazione partecipazioni in società con attività simili a quelle di altre partecipate o di enti pubblici strumentali (art. 1, comma 611, lett. c), della delle 190/14)	<i>In quanto partecipata indirettamente, eventuali azioni di razionalizzazione sulla base del criterio in oggetto, dovranno essere condivise con la società controllante nonché con gli altri enti soci</i>
Aggregazione società di servizi pubblici locali di rilevanza economica (art. 1, comma 611, lett. d), della delle 190/14)	<i>In quanto società indiretta, l'intervento di aggregazione con altre società partecipate dal Comune di Pramollo non risulta direttamente perseguibile</i>
Contenimento costi di funzionamento tramite razionalizzazione organi amministrativi/di controllo (art. 1, comma 611, lett. e), della delle 190/14)	<i>Il Comune valuterà l'opportunità e la sostenibilità di promuovere interventi di razionalizzazione dei costi</i>

SISTEMI TERRITORIALI LOCALI s.c.r.l. (SOCIETÀ PARTECIPATA DA ACEA PINEROLESE INDUSTRIALE S.p.A.)

% di partecipazione	30% di partecipazione da parte di ACEA Pinerolese Industriale S.p.A.	
Oggetto sociale	Alla Società possono essere affidati servizi dai consorziati, resi avvalendosi dei risultati della ricerca applicata, ivi compresi, in via esemplificativa, lo svolgimento per conto degli enti locali di servizi utili all'attività comunale di accertamento, liquidazione e riscossione dei tributi e di altre entrate patrimoniali, le prestazioni di assistenza e consulenza tecnica, la presa in carico di uffici per informatizzarli	
Funzioni effettivamente svolte	Servizi utili all'attività di accertamento liquidazione e riscossione di tributi locali per il Comune di Pinerolo	
Capitale Sociale	€ 10.000,00	
Patrimonio netto	2017	39.405,00
	2016	€ 58.951,00
	2015	€ 58.534,00

	2014	€ 57.012,00
	2013	€ 55.987,00
	2012	€ 55.668,00
	2011	€ 55.065,00
Utile d'esercizio	2017	€ 11.773,00
	2016	€ 4.199,00
	2015	€ 1.524,00
	2014	€ 1.024,00
	2013	€ 316,00
	2012	€ 605,00
	2011	€ 259,00
Numero dipendenti	4	
Compenso dipendenti	€ 81.220,00	
Numero Amministratori	1	
Compenso Amministratori	€ 15.000,00	
Partecipazioni	Nessuna partecipazione	
Note	<p>Relativamente all'utile di esercizio è necessario evidenziare che la società, per espressa previsione statutaria, presta i suoi servizi al costo al fine di massimizzare il beneficio economico nei confronti dei consorziati. La società risulta partecipata oltre che dalla società ACEA Pinerolese Industriale S.p.A., dal Comune di Pinerolo (60%) e dal Comune di Luserna San Giovanni (10%). L'atto costitutivo aveva stabilito la durata della società fino al 31/12/2014 e aveva altresì previsto la possibilità che la durata potesse essere prorogata con decisione dei soci. Considerato che negli ultimi anni la società ha prestato i propri servizi esclusivamente nei confronti del comune di Pinerolo e che, dopo la costituzione della stessa, il quadro normativo è notevolmente mutato, prevedendo che la produzione di beni e servizi strumentali all'attività degli enti locali può essere affidata direttamente solamente a favore di società "in house" in conformità a quanto stabilito dalla giurisprudenza comunitaria, dovendo a tal fine l'ente locale affidante esercitare sulla società stessa un controllo analogo a quello esercitato sui propri servizi. Per tali ragioni la società è stata posta in liquidazione (assemblea straordinaria del 26/01/2015)</p>	

Impatto criteri di razionalizzazione

La società risulta già oggetto di interventi di razionalizzazione in quanto è stata posta in liquidazione per le motivazioni sopra esposte e durante l'assemblea straordinaria del 26/01/2015.

ACEA PINEROLESE ENERGIA RINNOVABILI s.r.l. (SOCIETÀ PARTECIPATA DA ACEA PINEROLESE ENERGIA s.r.l.)

% di partecipazione	100% di partecipazione da parte di ACEA Pinerolese Energia s.r.l.	
Oggetto sociale	La società ha per oggetto l'esercizio delle seguenti attività: <ul style="list-style-type: none"> a) la realizzazione e gestione di impianti per la produzione di energia idroelettrica da utilizzare in proprio e/o commercializzare nell'ambito delle norme vigenti; b) la produzione, la trasformazione, la distribuzione e la vendita dell'energia, nelle sue diverse forme e proveniente da diverse fonti, con preferenza per quelle rinnovabili; c) la ricerca, la promozione e la realizzazione di interventi finalizzati al miglioramento ambientale ed all'uso razionale dell'energia e delle fonti rinnovabili 	
Funzioni effettivamente svolte	Gestione della centrale idroelettrica denominata "Alba Ovest"	
Capitale Sociale	€ 100.000,00	
Patrimonio netto	2017	€ 3.530.946,00
	2016	€ 3.517.369,00
	2015	€ 3.163.572,00
	2014	€ 3.131.187,00
	2013	Primo bilancio chiuso al 31/12/2014
	2012	Primo bilancio chiuso al 31/12/2014
	2011	Primo bilancio chiuso al 31/12/2014
Utile d'esercizio	2017	€ 13.577,00
	2016	€ 353.798,00
	2015	€ 33.385,00
	2014	€ 131.186,00
	2013	Primo bilancio chiuso al 31/12/2014
	2012	Primo bilancio chiuso al 31/12/2014
	2011	Primo bilancio chiuso al 31/12/2014
Numero dipendenti	Nessun dipendente	
Compenso	Nessun compenso	

dipendenti	
Numero Amministratori	3
Compenso Amministratori	Nessun compenso
Partecipazioni	Nessuna partecipazione
Note	<p>Costituita nel 2013, al fine di mantenere la separazione prevista dalla Delibera dell'AEEG n. 11/07 e s.m.i. tra l'attività di vendita di energia e l'attività di produzione della medesima.</p> <p>La società non ha dipendenti diretti, in quanto l'attività industriale svolta è quasi interamente automatizzata. Di conseguenza, per lo svolgimento delle residuali attività di manutenzione si è optato per l'esternalizzazione, in quanto economicamente più conveniente.</p>

Impatto criteri di razionalizzazione

Criterio	Impatto
Eliminazione società e partecipazioni non indispensabili al perseguimento delle finalità istituzionali (art. 1, comma 611, lett. a), della delle 190/14)	<i>La partecipazione consente alla controllante Acea Pinerolese Energia s.r.l. di incrementare ed ottimizzare l'offerta di energia elettrica ai propri Comuni soci. Tale ottimizzazione consente al Comune, attraverso la propria società, di calmierare i prezzi dei servizi offerti sul proprio territorio alla collettività, ampliando al contempo il numero dei competitor sul mercato e di conseguenza l'offerta e la qualità dei servizi offerti ai cittadini. La partecipazione risulta pertanto strettamente funzionale al perseguimento delle finalità istituzionali del Comune. Il criterio in oggetto non si ritiene applicabile</i>
Soppressione società con soli amministratori o con n. amministratori superiore a n. dipendenti (art. 1, comma 611, lett. b), della delle 190/14)	<i>Il criterio risulta formalmente applicabile in quanto la società non ha dipendenti; tuttavia, la società risulta operativa e non può ricondursi alle c.d. "scatole vuote" richiamate nell'ambito del Piano Cottarelli; in tal senso, la scelta di non dotarsi di personale dipendente è riconducibile ad una valutazione di mera opportunità correlata al perseguimento di strategie di flessibilità; la rigida applicazione di tale criterio non risulterebbe</i>

	<i>conveniente per la partecipata diretta del Comune</i>
Eliminazione partecipazioni in società con attività simili a quelle di altre partecipate o di enti pubblici strumentali (art. 1, comma 611, lett. c), della delle 190/14)	<i>In quanto partecipata indirettamente, eventuali azioni di razionalizzazione sulla base del criterio in oggetto, dovranno essere condivise con la società controllante nonché con gli altri enti soci</i>
Aggregazione società di servizi pubblici locali di rilevanza economica (art. 1, comma 611, lett. d), della delle 190/14)	<i>In quanto società indiretta, l'intervento di aggregazione con altre società partecipate dal Comune di Pramollo non risulta direttamente perseguibile</i>
Contenimento costi di funzionamento tramite razionalizzazione organi amministrativi/di controllo (art. 1, comma 611, lett. e), della delle 190/14)	<i>In quanto società ad intera partecipazione pubblica, la stessa sarà tenuta a verificare, nel rispetto degli indirizzi degli enti soci, l'applicazione delle disposizioni normative in materia di razionalizzazione dei costi di funzionamento</i>

E-GAS s.r.l. (SOCIETÀ PARTECIPATA DA ACEA PINEROLESE ENERGIA s.r.l.)

% di partecipazione	35% di partecipazione da parte di ACEA Pinerolese Energia s.r.l.
Oggetto sociale	<p>La società ha per oggetto l'esercizio delle seguenti attività:</p> <ul style="list-style-type: none"> a) importazione, esportazione, approvvigionamento, trasporto, fornitura e somministrazione di gas naturale ed energia elettrica sui mercati nazionali ed internazionali per la vendita ai propri clienti ed ai soci; b) esercizio, a mezzo anche di risorse di terzi, e gestione dei servizi di modulazione stagionale e di punta stagionale giornaliera ed oraria inerenti la somministrazione di gas naturale ed energia elettrica; c) prestazione di servizi tecnici, commerciali e contrattuali connessi alla vendita e somministrazione di gas naturale e di energia elettrica, anche mediante tecnologie informatiche e telematiche; d) prestazione di servizi integrati per la realizzazione e l'eventuale successiva gestione di interventi di riduzione dei consumi di energia primaria e di incremento dell'efficienza energetica, anche negli usi finali, ivi comprese attività di progettazione, promozione, realizzazione e gestione degli stessi interventi; e) prestazione di servizi e consulenza finalizzati all'acquisto di energia; f) attività post contatore, ivi incluse a titolo esemplificativo non esaustivo, le attività di gestione calore, servizi energia, ecc...;

	<p>g) l'acquisto, la vendita a scopo di investimento e non di collocamento, di titoli ambientali negoziabili (quali a titolo esemplificativo e non limitativo, certificati verdi e bianchi) ed eventuali utilità connesse alla produzione di energia da fonti rinnovabili;</p> <p>h) l'acquisto, la progettazione, la realizzazione, la gestione e la manutenzione, per conto proprio e/o di terzi soggetti privati o enti pubblici, anche a seguito di affidamento in appalto e/o in concessione, di impianti per la produzione, il trasporto, la distribuzione e l'utilizzo di energia elettrica, termica e/o di energia da fonti rinnovabili e assimilabili, eventualmente avvalendosi di società terze</p>	
Funzioni effettivamente svolte	Importazione, esportazione, approvvigionamento, trasporto, fornitura e somministrazione di gas naturale ed energia elettrica	
Capitale Sociale	€ 10.000,00	
Patrimonio netto	2017	€ 1.019.762,00
	2016	€ 2.093.685,00
	2015	€ 1.265.128,00
	2014	€ 421.512,00
	2013	€ 421.403,00
	2012	€ 321.929,00
	2011	€ 321.760,00
Utile d'esercizio	2017	€ 526.077,00
	2016	€ 1.628.557,00
	2015	€ 843.616,00
	2013	€ 99.474,00
	2012	€ 169,00
	2011	€ 4.729,00
Numero dipendenti	Nessun dipendente	
Compenso dipendenti	Nessun compenso	
Numero Amministratori	2	
Compenso Amministratori	Nessun compenso	
Partecipazioni	2B Energia s.r.l. – 35%	
Note	La società è società attiva che svolge a tutti gli effetti una attività industriale, ma non ha dipendenti, in quanto l'attività consiste nella gestione di una partecipazione	

Impatto criteri di razionalizzazione

Criterio	Impatto
Eliminazione società e partecipazioni non indispensabili al perseguimento delle finalità istituzionali (art. 1, comma 611, lett. a), della delle 190/14)	<i>La partecipazione consente alla controllante Acea Pinerolese Energia s.r.l. di attuare una efficiente politica di acquisto del gas, condizione necessaria ed essenziale per poter applicare ai cittadini del territorio comunale prezzi di vendita competitivi dei servizi offerti dalla controllante. La partecipazione risulta pertanto strettamente funzionale al perseguimento delle finalità istituzionali del Comune. Il criterio in oggetto non si ritiene applicabile</i>
Soppressione società con soli amministratori o con n. amministratori superiore a n. dipendenti (art. 1, comma 611, lett. b), della delle 190/14)	<i>Il criterio risulta formalmente applicabile in quanto la società non ha dipendenti; tuttavia, la società svolge una funzione strategica consentendo l'ottimizzazione degli approvvigionamenti; la rigida applicazione di tale criterio non risulterebbe conveniente per la partecipata diretta del Comune</i>
Eliminazione partecipazioni in società con attività simili a quelle di altre partecipate o di enti pubblici strumentali (art. 1, comma 611, lett. c), della delle 190/14)	<i>In quanto partecipata indirettamente, eventuali azioni di razionalizzazione sulla base del criterio in oggetto, dovranno essere condivise con la società controllante nonché con gli altri enti soci</i>
Aggregazione società di servizi pubblici locali di rilevanza economica (art. 1, comma 611, lett. d), della delle 190/14)	<i>In quanto società indiretta, l'intervento di aggregazione con altre società partecipate dal Comune di Pramollo non risulta direttamente perseguibile</i>
Contenimento costi di funzionamento tramite razionalizzazione organi amministrativi/di controllo (art. 1, comma 611, lett. e), della delle 190/14)	<i>Il Comune valuterà l'opportunità e la sostenibilità di promuovere interventi di razionalizzazione dei costi</i>

--	--

Modalità di intervento	<p><i>È stata esercitata l'opzione dell'I.V.A. di gruppo tra la controllante e Acea Ambiente s.r.l. a partire dall'esercizio 2015 a seguito dell'introduzione del meccanismo dello split payment avvenuto con la legge di stabilità 2015 e al fatto che la quasi totalità del fatturato della controllata è verso enti pubblici locali.</i></p> <p><i>Alla scadenza fissata per la permanenza dei soci privati operativi scelti mediante gara pubblica, considerati il venir meno della disposizione normativa contenuta nel D.L. 112/08, convertito in legge 133/08 e la preferenza espressa dall'Assemblea dei soci di Acea Pinerolese Industriale S.p.A. per la forma di gestione in house providing, le società Acea Ambiente s.r.l. ed Acea Power s.r.l. saranno incorporate nella controllante Acea Pinerolese Industriale S.p.A.</i></p>
Tempi di attuazione	<p><i>L'opzione I.V.A. di gruppo viene introdotta nell'esercizio in corso.</i></p> <p><i>L'operazione di fusione per incorporazione si concluderà entro i primi mesi del 2016</i></p>
Risparmi da conseguire	<i>Al momento non quantificabili</i>

Forma giuridica Tipologia di società (2)	Patrimonio Netto 2017	meno Utile 2017	Risultato	% Quota Possesso	Valore Quota Risultato conto economico
SMAT	577.973.110	60.427.907	517.545.203	0,00002	103,51
ACEA PINEROLESE ENERGIA	7.154.595	1.969.998	5.184.597	0,25	12.961,49
ACEA STRUMENTALI	255.882	16.295	239.587	0,25	598,97
ACEA	62.346.318	3.235.672	59.110.646	0,25	147.776,62

INDUSTRIALE					
-------------	--	--	--	--	--

Ulteriori informazioni relative alle società partecipate dall'ente sono indicate all'interno della documentazione allegata alla deliberazione di consiglio comunale n. 50 del 17.12.2018.

Adeguamento statuti

Le seguenti società a controllo pubblico, già costituite all'atto dell'entrata in vigore del D.Lgs. 175/2016 hanno adeguato i propri statuti societari alle norme del suddetto decreto:

SMAT Società Metropolitana Acque Torino S.p.A., Acea Pinerolese Industriale S.p.A. - Acea Pinerolese Energia s.r.l. - Distribuzione Gas Naturale, DGN s.r.l., Consorzio Acea Pinerolese.

Accantonamento a copertura di perdite

Dai dati comunicati dalle società partecipate, non risultano risultati d'esercizio negativi non immediatamente ripianabili che obbligano l'ente a provvedere agli accantonamenti ai sensi dell'art. 21 commi 1 e 2 del D.Lgs.175/2016.

Bilancio consolidato

Visto il principio contabile applicato di cui all'Allegato 4/4 al d.lgs. 118/2011 secondo il quale il bilancio consolidato è un documento contabile a carattere consuntivo che rappresenta il risultato economico, patrimoniale e finanziario del "gruppo amministrazione pubblica", attraverso un'opportuna eliminazione dei rapporti che hanno prodotto effetti soltanto all'interno del gruppo, al fine di rappresentare le transazioni effettuate con soggetti esterni al gruppo stesso.

Richiamata la deliberazione del Consiglio Comunale n. 35 del 25.11.2015 con la quale, con riferimento alla nuova contabilità armonizzata ex D.Lgs. n. 118/2011 e s.m.i., veniva rinviata all'esercizio finanziario 2017 l'adozione della contabilità economico-patrimoniale e del bilancio consolidato;

Il "Principio contabile applicato concernente il bilancio consolidato", tra le attività preliminari al consolidamento dei bilanci del gruppo, prevede l'individuazione degli enti da considerare per la predisposizione del bilancio consolidato del "gruppo Comune", le regole operative, tecniche e contabili che devono essere seguite per redigere il bilancio consolidato. In particolare secondo tale principio, il bilancio consolidato deve consentire di sopperire alle carenze informative e valutative del bilancio dell'ente, consentire una migliore pianificazione e programmazione del gruppo e ottenere una visione completa delle consistenze patrimoniali e finanziarie di un gruppo di enti e società che fa capo a un'amministrazione pubblica.

Le elaborazioni di consolidamento hanno la funzione di trasformare i dati relativi ai singoli enti in dati di Gruppo, in modo che il bilancio consolidato rappresenti fedelmente la situazione patrimoniale, economica e finanziaria del Gruppo Ente Locale, come se si trattasse di una entità unitaria. Il bilancio consolidato deve includere pertanto soltanto le operazioni che gli organismi inclusi nel consolidamento hanno effettuato con i terzi estranei al gruppo.

Vanno eliminati, quindi, in sede di consolidamento, le operazioni e i saldi reciproci, perché costituiscono semplicemente il trasferimento di risorse all'interno del gruppo e che, altrimenti, determinerebbero un'alterazione dei saldi consolidati.

Con provvedimento della Giunta Comunale n. 53 del 27.12.2017- successivamente aggiornata con atto della Giunta Comunale n. 34 del 5 settembre 2018- sono stati individuati gli enti, le aziende e le società che compongono il Gruppo Amministrazione Pubblica del Comune di Pramollo e contestualmente quelli oggetto di consolidamento, secondo quanto previsto dalle disposizioni di legge e con riferimento ai bilanci dell'esercizio 2017.

Il bilancio consolidato è stato approvato con deliberazione di consiglio comunale n. 21 del 26.09.2018.

Provvedimenti adottati per la cessione a terzi di società o partecipazioni in società aventi per oggetto attività di produzione di beni e servizi non strettamente necessarie per il perseguimento delle proprie finalità istituzionali (art. 3, commi 27, 28 e 29, legge 24 dicembre 2007, n. 244)²

Non sono previste cessioni salvo il perfezionamento delle procedure di liquidazione in corso anche delle Società a partecipazione indiretta.

Tale è la relazione di fine mandato *del* **COMUNE DI PRAMOLLO** che viene trasmessa alla sezione regionale di controllo della Corte dei Conti e pubblicata sul sito istituzionale del Comune, come da Decreto del Ministero dell'Interno del 26.04.2013.

Lì/03/2019.

IL SINDACO
COSTANTIN Renzo

CERTIFICAZIONE DELL'ORGANO DI REVISIONE CONTABILE

Ai sensi degli articoli 239 e 240 del TUOEL, si attesta che i dati presenti nella relazione di fine mandato sono veritieri e corrispondono ai dati economico - finanziari presenti nei documenti contabili e di programmazione finanziaria dell'ente. I dati che vengono esposti secondo lo schema già previsto dalle certificazioni al rendiconto di bilancio ex articolo 161 del tuoel o dai questionari compilati ai sensi dell'articolo I, comma 166 e seguenti della legge n. 266 del 2005 corrispondono ai dati contenuti nei citati documenti.

Lì/03/2019

L'organo di revisione economico finanziario¹
MAZZA Dott. Elpidio

² NOTA BENE: i commi 27, 28 e 29 dell'art. 3, L. 24 dicembre 2007, n. 244 sono stati abrogati dall'art. 28, D.Lgs. n. 175/2016.