



COMUNE DI PRAMOLLO

***NOTA INTEGRATIVA AL
BILANCIO DI PREVISIONE
2024 - 2026***

□

Sommario

Sommario	1
Premessa	3
Criteri di valutazione	4
ENTRATE.....	4
SPESA.....	7
Passività potenziali	8
Il Bilancio	8
Il bilancio corrente: considerazioni generali.....	9
Il bilancio corrente.....	10
Il bilancio investimenti – considerazioni generali	10
Il bilancio investimenti.....	11
Il bilancio anticipazioni	12
Il bilancio per conto terzi.....	12
Gli equilibri di cassa	13
Quote vincolate	14
Elenchi analitici delle quote vincolate	15
Fondo crediti di dubbia esigibilità	18
Spese di investimento	20
Indebitamento.....	20
Livello di indebitamento.....	21
Esposizione per interessi passivi.....	Errore. Il segnalibro non è definito.
Interessi passivi e oneri finanziari diversi	21
Fondo pluriennale vincolato.....	22
Organismi partecipati - Elenco delle partecipazioni possedute.....	22
ALTRE INFORMAZIONI RIGUARDANTI LE PREVISIONI, RICHIESTE DALLA LEGGE O NECESSARIE PER L'INTERPRETAZIONE DEL BILANCIO	63

Premessa

L'approvazione del bilancio di previsione rappresenta uno dei momenti più qualificanti dell'attività istituzionale di un ente locale. Il termine previsto dal legislatore per l'approvazione di questo documento è quello del 31 dicembre dell'esercizio precedente a cui si riferisce.

Durante l'iter di approvazione della legge di bilancio è possibile che il legislatore, per dar modo agli enti locali di applicare al proprio bilancio di previsione le novità inserite, preveda delle proroghe di questo termine.

Nel formulare le previsioni triennali si è adottato un criterio storico di allocazione delle risorse, prendendo come base di riferimento le previsioni pluriennali del bilancio di previsione dell'esercizio in corso.

La nota integrativa allegata al bilancio di previsione indica come disposto dal comma 5 dell'art.11 del D.Lgs. 23/6/2011 n.118 tutte le seguenti informazioni:

- a) i criteri di valutazione adottati per la formulazione delle previsioni, con particolare riferimento agli stanziamenti riguardanti gli accantonamenti per le spese potenziali e al fondo crediti di dubbia esigibilità, dando illustrazione dei crediti per i quali non è previsto l'accantonamento a tale fondo;
- b) l'elenco analitico delle quote vincolate e accantonate del risultato di amministrazione presunto al 31 dicembre dell'esercizio precedente, distinguendo i vincoli derivanti dalla legge e dai principi contabili, dai trasferimenti, da mutui e altri finanziamenti, vincoli formalmente attribuiti dall'ente;
- c) l'elenco analitico degli utilizzi delle quote vincolate e accantonate del risultato di amministrazione presunto, distinguendo i vincoli derivanti dalla legge e dai principi contabili, dai trasferimenti, da mutui e altri finanziamenti, vincoli formalmente attribuiti dall'ente;
- d) l'elenco degli interventi programmati per spese di investimento finanziati col ricorso al debito e con le risorse disponibili;
- e) nel caso in cui gli stanziamenti riguardanti il fondo pluriennale vincolato comprendono anche investimenti ancora in corso di definizione, le cause che non hanno reso possibile porre in essere la programmazione necessaria alla definizione dei relativi cronoprogrammi;
- f) l'elenco delle garanzie principali o sussidiarie prestate dall'ente a favore di enti e di altri soggetti ai sensi delle leggi vigenti;
- g) gli oneri e gli impegni finanziari stimati e stanziati in bilancio, derivanti da contratti relativi a strumenti finanziari derivati o da contratti di finanziamento che includono una componente derivata;
- h) l'elenco dei propri enti ed organismi strumentali, precisando che i relativi bilanci consuntivi sono consultabili nel proprio sito internet fermo restando quanto previsto per gli enti locali dall'art. 172, comma 1, lettera a) del Tuel;
- i) l'elenco delle partecipazioni possedute con l'indicazione della relativa quota percentuale;
- j) altre informazioni riguardanti le previsioni, richieste dalla legge o necessarie per l'interpretazione del bilancio.

La presente nota integrativa si propone di chiarire ed illustrare gli elementi più significativi del documento di bilancio.

Criteri di valutazione

Le previsioni triennali di entrata e di spesa rispettano i principi contabili dell'annualità, dell'unità, dell'universalità, dell'integrità, della veridicità, dell'attendibilità, della correttezza, della chiarezza e comprensibilità, della significatività e rilevanza, della flessibilità, della congruità, della prudenza, della coerenza, della continuità, della costanza, della comparabilità, della verificabilità, della neutralità, della pubblicità, dell'equilibrio di bilancio e della competenza finanziaria.

Il panorama normativo nazionale, offre un incerto futuro sulla capacità impositiva tributaria degli enti locali. Questa problematica obbliga a dover essere prudenti nel consumo delle risorse assegnate con il presente bilancio di previsione sino alla precisa quantificazione dei nuovi gettiti dei futuri tributi locali. Questa buona prassi garantisce la possibilità di approvare il bilancio entro l'anno per poter dar corso ad una gestione ottimale degli investimenti anche alla luce delle opere finanziate da importanti contribuzioni pubbliche nazionali e sovranazionali.

La previsione degli stanziamenti di entrata corrente è stata formulata sulla base del criterio della storicità con riferimento alle risultanze rilevabili dagli ultimi tre esercizi. In particolare i criteri utilizzati possono così riassumersi con riferimento alle poste di entrata più significative.

ENTRATE

IMU

Per quanto riguarda la nuova Imposta Municipale Unica, così come disciplinata dall'art. 1 comma 738-783 della Legge 27.12.2019, nr. 160, si prevedono le seguenti aliquote:

	TIPOLOGIA DEGLI IMMOBILI	Aliquote IMU ‰
	REGIME ORDINARIO DELL'IMPOSTA per tutte le categorie di immobili oggetto di imposizione non incluse nelle sottostanti classificazioni	9,10‰
	Unità immobiliare nelle cat. A/1, A/8 e A/9 adibita ad abitazione principale e relative pertinenze nella misura massima di un'unità pertinenziale per ciascuna delle categorie catastali C/2, C/6 e C/7	5,00‰
	Unità immobiliare concessa in comodato dal soggetto passivo dell'imposta a parenti in linea retta entro il primo grado che la utilizzino come abitazione principale	9,10 ‰
	Fabbricati rurali ad uso strumentale	0,00 ‰ ad esclusione di quelli nei quali viene esercitata un'attività commerciale (agriturismi, Bed & Breakfast, Affittacamere, ecc.), per i quali l'imposta è dovuta nella misura del 1,00 ‰
	Beni merce	2,50 ‰
	Aree fabbricabili	9,1‰

TARI

Visti:

la direttiva 2008/98/CE del Parlamento europeo e del Consiglio del 19 novembre 2008 relativa ai rifiuti, così come modificata dalla direttiva 2018/851/UE del Parlamento europeo e del Consiglio del 30 maggio 2018;

la legge 14 novembre 1995, n. 481 e sue successive modifiche e integrazioni, recante “Norme per la concorrenza e la regolazione dei servizi di pubblica utilità. Istituzione delle autorità di regolazione dei servizi di pubblica utilità”;

il decreto del Presidente della Repubblica 27 aprile 1999, n. 158 “Regolamento recante norme per la elaborazione del metodo normalizzato per definire la tariffa del servizio di gestione del ciclo dei rifiuti urbani” che all’art. 8 comma 1 recita: “Ai fini della determinazione della tariffa ai sensi dell’art. 49, comma 8, del decreto legislativo n. 22 del 1997, il soggetto gestore del ciclo dei rifiuti urbani di cui all’art. 23 del decreto legislativo 5 febbraio 1997, n. 22, e successive modificazioni e integrazioni, ovvero i singoli comuni, approvano il piano finanziario degli interventi relativi al servizio di gestione dei rifiuti urbani, tenuto conto della forma di gestione del servizio prescelta tra quelle previste dall’ordinamento”.

la legge 27 luglio 2000, n. 212;

il decreto legislativo 6 settembre 2005, n. 206;

il decreto legislativo 3 aprile 2006, n. 152, recante “Norme in materia ambientale”;

la legge 24 dicembre 2007, n. 244;

la legge 27 dicembre 2013, n. 147 che all’art. 1 comma 638 istituiva l'imposta unica comunale (IUC) comprendente la tassa sui rifiuti (TARI) destinata a finanziare i costi del servizio di raccolta e smaltimento dei rifiuti, a carico dell'utilizzatore e che al comma 651 afferma che “Il comune nella commisurazione della tariffa tiene conto dei criteri determinati con il regolamento di cui al decreto del Presidente della Repubblica 27 aprile 1999, n. 158”.

il decreto legislativo 18 aprile 2016, n. 50;

l’art. 1 comma 527 della L. 205/2017 con la quale viene attribuito all’Autorità di regolazione per l’energia reti e ambiente (ARERA) funzioni di regolazione e controllo per la determinazione dei corrispettivi del servizio integrato dei rifiuti;

Visto l’art. 1, comma 738, della legge 27 dicembre 2019, n. 160, che testualmente recita « A decorrere dall'anno 2020, l'imposta unica comunale di cui all'articolo 1, comma 639, della legge 27 dicembre 2013, n. 147, è abolita, ad eccezione delle disposizioni relative alla tassa sui rifiuti (TARI)... »;

Visto l’art. 1, comma 169, della legge 27 dicembre 2006, n. 296, che testualmente recita: «169. Gli enti locali deliberano le tariffe e le aliquote relative ai tributi di loro competenza entro la data fissata da norme statali per la deliberazione del bilancio di previsione. Dette deliberazioni, anche se approvate successivamente all'inizio dell'esercizio purché entro il termine innanzi indicato, hanno effetto dal 1° gennaio dell'anno di riferimento. In caso di mancata approvazione entro il suddetto termine, le tariffe e le aliquote si intendono prorogate di anno in anno.»;

Visto il comma 683 del suddetto articolo che testualmente recita:

«683. Il consiglio comunale deve approvare, entro il termine fissato da norme statali per l’approvazione del bilancio di previsione, le tariffe della TARI in conformità al piano finanziario del servizio di gestione dei rifiuti urbani, redatto dal soggetto che svolge il servizio stesso ed approvato dal consiglio comunale o da altra autorità competente a norma delle leggi vigenti in materia, e le aliquote della TASI, in conformità con i servizi e i costi individuati ai sensi della lettera b), numero 2), del comma 682 e possono essere differenziate in ragione del settore di attività nonché della tipologia e della destinazione degli immobili.»;

Visto l’art. 3, comma 5-quinquies, del D.L. 228 del 30.12.2021, convertito con modificazioni dalla L. 25 febbraio 2022, n. 15 il quale prevede che “...A decorrere dall'anno 2022, i comuni, in deroga all'articolo 1, comma 683, della legge 27 dicembre 2013, n. 147, possono approvare i piani finanziari del servizio di gestione dei rifiuti urbani, le tariffe e i regolamenti della TARI e della tariffa corrispettiva entro il termine del 30 aprile di ciascun anno...”;

Rammentato che il Consorzio ACEA Pinerolese, è stato costituito ai sensi della Legge Regionale N. 24/2002, per conto dei 47 Comuni consorziati tra cui il Comune di Pramollo al fine di assicurare l'organizzazione dei servizi di spazzamento stradale, dei servizi di raccolta differenziata e di raccolta del rifiuto indifferenziato, nonché la rimozione dei rifiuti, esercitando, inoltre, i poteri di vigilanza nei confronti del soggetto gestore ACEA Pinerolese Industriale

Verificato che il Consorzio ACEA Pinerolese si trova a rivestire il ruolo di Ente territorialmente competente in quanto ai sensi della LR 24/2002, è delegato dai Comuni associati alla definizione delle politiche di competenza del sistema integrato del Bacino assegnato e all'organizzazione dei servizi

Rilevato che in ottemperanza all'art. 8 della deliberazione Arera n. 443/2019/R/rif, l'Ente Territorialmente competente trasmette all'Autorità, entro 30 giorni dall'adozione delle pertinenti determinazioni ovvero dal termine stabilito dalla normativa statale di riferimento, la predisposizione del Pef e i corrispettivi del servizio integrato dei rifiuti, o dei singoli servizi che costituiscono attività di gestione.

Ribadito che con riferimento alle tariffe TARI per l'anno 2023, ai sensi dell'art. 3, comma 5- quinquies, del D.L. 228 del 30.12.2021, convertito con modificazioni dalla L. 25 febbraio 2022, n. 15, il Consiglio Comunale deve approvare, entro il termine fissato da norme statali per l'approvazione del bilancio di previsione, le tariffe della Tassa sui rifiuti (TARI) in conformità al piano finanziario del servizio di gestione dei rifiuti urbani, redatto dal soggetto che svolge il servizio stesso ed approvato dal consiglio comunale o da altra autorità competente a norma delle leggi vigenti in materia;

Vista la deliberazione dell'Assemblea Consortile Consorzio ACEA Pinerolese n. 3 in data 29.04.2022 con la quale venivano approvati i PEF comunali 2022;

Per il periodo 2023-2025, pertanto, la determinazione delle tariffe dovrà tenere conto dei sopracitati provvedimenti, nonché del conguaglio tra i costi risultanti dal PEF per il 2020 ed i costi determinati per l'anno 2019 ripartito nel tempo di tre anni, a decorrere dal 2021, come previsto dal D.l. 17 marzo 2020 n. 18, convertito in L. 27 del 24.04.2020, il cui art. 107, comma 5.

ADDIZIONALE COMUNALE ALL'IMPOSTA SUL REDDITO DELLE PERSONE FISICHE

Il presente documento è stato redatto prevedendo un'aliquota dello 0,60 per cento.

ALTRE ENTRATE

- **Imposta sulla Pubblicità**

- in base al gettito dell'ultimo esercizio disponibile;

- **Fondo di solidarietà,**

-calcolato sulla base dei dati comunicati dal Ministero;

- **Diritto sulle pubbliche affissioni –**

-sulla base del contratto stipulato per la concessione del servizio pubbliche affissioni;

- **Trasferimenti dello Stato**

a) IMU su terreni agricoli e fabbricati rurali ai sensi dell'articolo 1, comma 711, della legge 147/2013 nella misura concessa nell'anno 2017;

b) Trasferimenti compensativi minori introiti addizionale comunale IRPEF;

c) IMU su immobili merce (articolo 3, D.L. 102/2013 e D.M. 20/6/2014);

d) IMU sugli immobili di categoria D;

e) Contributo in conto interessi su operazioni di indebitamento (art. 1, comma 540, legge 190/2014);

f) Contributo stima gettito ICI 2009/2010 (articolo 3, comma 3, D.P.C.M. 10/03/2017);

- **Trasferimenti correnti dello Stato per interventi finalizzati;**

- **Contributi e trasferimenti correnti dalla Regione**

- nell'ammontare accertato nel 2022 prudenzialmente ridotto laddove si manifestano situazioni di incertezza e aumentati in presenza di contributi certi;

- **Proventi dei servizi pubblici**

-sulla base del criterio storico degli accertamenti effettuati nell'ultimo esercizio;

- **Fitti attivi**

-sulla base dei contratti di locazione in corso;

- **Proventi COSAP**

– sulla base dell'ultimo anno tenuto conto della tendenza evidenziata nell'ultimo triennio;

- **Altre entrate correnti**

-sulla base del gettito storicamente realizzato, ponderato con il criterio della prudenza.

SPESA

Le previsioni di spesa corrente sono state improntate ai seguenti criteri di valutazione:

- **Spese di personale**

sulla base dei contratti di lavoro dipendente in corso, oltre alla spesa prevista per nuove assunzioni in coerenza con il programma triennale del fabbisogno del personale dell'ente;

- **Forniture per acquisto beni**

sulla base delle effettive disponibilità finanziarie;

- **Utenze**

sulla base del fabbisogno espresso dagli uffici per il funzionamento dei servizi;

- **Interessi e mutui**

– sulla base delle delegazioni di pagamento rilasciate;

- **Appalti di servizi**

– sulla base dei contratti pluriennali in corso;

- **Trasferimenti per il servizio Socio – Assistenziale**

– in misura congrua alla quota annua stabilita;

- **Spese per l'acquisto, manutenzione, noleggio e l'esercizio di autovetture**

– nei limiti previsti dall'articolo 5, comma 2, del D.L. 95/2012;

- **Spese per missioni –**

nei limiti di cui all'articolo 6, comma 12, del D.L. 78/2010;

- **Fondo di riserva**

– nei limiti di cui all'articolo 166, comma 2 ter del D.Lgs. 267/2000;

- **Fondo crediti di dubbia esigibilità**

come descritto nell'apposito paragrafo;

Le previsioni di entrata e spesa in conto capitale sono coerenti con il programma triennale dei lavori pubblici.

I proventi da titoli abilitativi sono previsti in linea con lo stanziamento/ACCERTAMENTO dell'esercizio 2023.

I proventi delle alienazioni patrimoniali sono previsti in misura congrua al valore di mercato degli immobili indicati nel piano delle alienazioni.

I proventi delle concessioni cimiteriali sono previsti sulla base del gettito registrato negli esercizi precedenti.

I trasferimenti ed i contributi in conto capitale per investimenti sulla base di contributi già concessi oppure concedibili sulla base della normativa nazionale e/o regionale vigente.

L'utilizzo delle entrate in conto capitale rimane, comunque, subordinato alla concreta realizzazione della previsione di entrata, per il tramite del visto di copertura finanziaria da rilasciare ai sensi dell'articolo 153 del Testo Unico 18 agosto 2000, n.267.

Le previsioni così formulate sono riepilogate nel seguente quadro riassuntivo del bilancio di previsione:

Comune di Pramollo									
QUADRO GENERALE RIASSUNTIVO (Anno 2024-2026)					Allegato n.9 - Bilancio di previsione				
ENTRATE	CASSA ANNO DI RIFERIMENTO DEL BILANCIO 2024	COMPETENZA ANNO DI RIFERIMENTO DEL BILANCIO 2024	COMPETENZA ANNO 2025	COMPETENZA ANNO 2026	SPESE	CASSA ANNO DI RIFERIMENTO DEL BILANCIO 2024	COMPETENZA ANNO DI RIFERIMENTO DEL BILANCIO 2024	COMPETENZA ANNO 2025	COMPETENZA ANNO 2026
Fondo di cassa presunto all'inizio dell'esercizio	146.906,96	-	-	-					
Utilizzo avanzo presunto di amministrazione di cui Utilizzo Fondo anticipazioni liquidità		0,00 0,00	0,00 0,00	0,00 0,00	Disavanzo di amministrazione		0,00	0,00	0,00
					Disavanzo derivante da debito autorizzato e non contratto		0,00	0,00	0,00
Fondo pluriennale vincolato		0,00	0,00	0,00					
Titolo 1 - Entrate correnti di natura tributaria, contributiva e perequativa	280.740,08	208.780,00	207.780,00	207.780,00	Titolo 1 - Spese correnti - di cui fondo pluriennale vincolato	361.248,92	293.499,00 0,00	278.771,00 0,00	278.771,00 0,00
Titolo 2 - Trasferimenti correnti	60.346,62	25.236,00	11.871,00	11.871,00					
Titolo 3 - Entrate Extratributarie	127.152,53	66.425,00	59.120,00	59.120,00					
Titolo 4 - Entrate in conto capitale	696.479,43	197.500,00	74.140,00	74.140,00	Titolo 2 - Spese in conto capitale - di cui fondo pluriennale vincolato	865.986,77	198.100,00 0,00	74.140,00 0,00	74.140,00 0,00
Titolo 5 - Entrate da riduzione di attivi finanziarie	0,00	0,00	0,00	0,00	Titolo 3 - Spese per incremento di attivi finanziarie - di cui fondo pluriennale vincolato	0,00	0,00 0,00	0,00 0,00	0,00 0,00
Totale entrate finali	1.164.718,66	497.941,00	352.911,00	352.911,00	Totale spese finali	1.227.235,69	491.599,00	352.911,00	352.911,00
Titolo 6 - Accensione di prestiti	0,00	0,00	0,00	0,00	Titolo 4 - Rimborso di prestiti di cui Fondo anticipazioni di liquidità	6.342,00	6.342,00 0,00	0,00 0,00	0,00 0,00
Titolo 7 - Anticipazioni da istituto tesoriere / cassiere	0,00	0,00	0,00	0,00	Titolo 5 - Chiusura Anticipazioni da istituto tesoriere / cassiere	0,00	0,00	0,00	0,00
Titolo 9 - Entrate per conto di terzi e partite di giro	197.542,58	191.520,00	191.520,00	191.520,00	Titolo 7 - Spese per conto terzi e partite di giro	203.282,87	191.520,00	191.520,00	191.520,00
Totale titoli	1.362.261,24	689.461,00	544.431,00	544.431,00	Totale titoli	1.436.860,56	689.461,00	544.431,00	544.431,00
TOTALE COMPLESSIVO ENTRATE	1.509.168,20	689.461,00	544.431,00	544.431,00	TOTALE COMPLESSIVO SPESE	1.436.860,56	689.461,00	544.431,00	544.431,00
Fondo di cassa finale presunto	72.307,64								

Passività potenziali

Nel triennio non sono previsti specifici accantonamenti a fondi rischi per spese potenziali.

Il Bilancio

Il bilancio è suddiviso in quattro parti. Ciascuna di esse evidenzia un particolare aspetto della gestione ed un proprio equilibrio finanziario.

Il bilancio corrente, comprende le entrate e le spese necessarie ad assicurare l'ordinaria gestione dell'ente, nonché le spese correnti una tantum che non si ripeteranno nell'anno successivo.

Il bilancio investimenti, comprende tutte le somme destinate alla realizzazione di opere pubbliche ed all'acquisto di beni mobili, la cui utilità va oltre l'esercizio.

Il bilancio anticipazioni, comprende poste di entrata e di spesa relative alle anticipazioni dell'istituto Tesoriere, destinate ad assicurare liquidità all'Ente senza alterare la gestione corrente e quella degli investimenti. Nel corso del bilancio 2023-2025 l'Ente non prevede l'anticipazione di Tesoreria.

Il bilancio per conto terzi è formato da poste compensative di entrata e di spesa. Comprende tutte quelle operazioni effettuate dall'ente in nome e per conto di altri soggetti. Rientrano in questa fattispecie a titolo esemplificativo e non esaustivo le ritenute d'imposta sui redditi effettuate dal comune come sostituto d'imposta, le somme anticipate per il servizio economato, i depositi cauzionali.

La tabella riporta i totali delle entrate, delle uscite ed i risultati (avanzo, disavanzo, pareggio) delle singole componenti del bilancio di competenza. Rimane fermo, naturalmente, l'obbligo di conseguire a livello di intero bilancio il pareggio complessivo tra le risorse previste e gli impieghi ipotizzati.

Il bilancio corrente: considerazioni generali

Il comune, per erogare i servizi alla collettività, sostiene delle spese di funzionamento originate dall'acquisto dei diversi fattori produttivi, comunque impiegati. Nella terminologia introdotta dall'ordinamento finanziario e contabile, i fattori produttivi sono individuati dal legislatore in modo convenzionale e denominati "macroaggregati".

Questi oneri della gestione costituiscono le uscite del bilancio di parte corrente, che all'interno del documento contabile ufficiale sono distinte in missioni. Naturalmente, le spese correnti sono dimensionate in base alle risorse disponibili rappresentate, in questo caso, dalle entrate tributarie, dai trasferimenti dello Stato, regione ed altri enti, e dalle entrate di natura extratributaria.

Le entrate e le uscite di parte corrente impiegate in un esercizio compongono il bilancio corrente di competenza (o bilancio di funzionamento). Solo in specifici casi previsti dal legislatore, le risorse di parte corrente possono essere integrate da ulteriori entrate di natura straordinaria che, come regola generale, avrebbero dovuto invece avere una diversa destinazione: il finanziamento delle spese d'investimento.

È questo il caso dell'eventuale utilizzo della quota libera dell'avanzo di amministrazione dei precedenti esercizi che, per espressa previsione normativa, "(..) può essere utilizzato in ordine di priorità:

- a) per la copertura dei debiti fuori bilancio;
- b) per i provvedimenti necessari per la salvaguardia degli equilibri di bilancio di cui all'art. 193 ove non possa provvedersi con mezzi ordinari;
- c) per il finanziamento di spese di investimento;
- d) per il finanziamento delle spese correnti a carattere non permanente;
- e) per l'estinzione anticipata dei prestiti (...). (D.Lgs.267/00, art.187/2).

Titoli abilitativi edilizi

Una deroga si può verificare inoltre durante l'operazione straordinaria di riequilibrio della gestione, quando il consiglio comunale è chiamato ad intervenire, in seguito al verificarsi di particolari circostanze, per riportare il bilancio in pareggio. In tale circostanza, "l'organo consiliare (..) adotta

- a) le misure necessarie a ripristinare il pareggio qualora i dati della gestione finanziaria facciano prevedere un disavanzo, di gestione o di amministrazione, per squilibrio della gestione di competenza, di cassa ovvero della gestione dei residui;
- b) i provvedimenti per il ripiano degli eventuali debiti di cui all'art. 194;
- c) le iniziative necessarie ad adeguare il fondo crediti di dubbia esigibilità accantonato nel risultato di amministrazione in caso di gravi squilibri riguardanti la gestione dei residui

Possono essere utilizzate per l'anno in corso e per i due successivi tutte le entrate e le disponibilità, ad eccezione di quelle provenienti dall'assunzione di prestiti e di quelle aventi specifica destinazione per legge, nonché i proventi derivanti da alienazione di beni patrimoniali disponibili" (D.Lgs.267/00, art.193/2-3).

L'amministrazione, infine, può destinare parte delle entrate correnti per attivare nuovi investimenti ricorrendo, in questo modo, ad una forma di autofinanziamento. Questo si può verificare per obbligo di legge, quando una norma impone che talune entrate correnti siano vincolate, in tutto o in parte, al finanziamento delle spese in conto capitale. In aggiunta a ciò, il comune può decidere liberamente di contrarre le spese correnti destinando l'eccedenza così prodotta, allo sviluppo degli investimenti: questo importo viene denominato nel successivo prospetto "Risparmio corrente".

Nel versante della spesa, come emerge dalla tabella riportata nelle pagine seguenti, le uscite correnti sono depurate dalle anticipazioni di cassa, che costituiscono movimenti finanziari privi di contenuto economico e di legami con la gestione. Si tratta, infatti, di operazioni di credito e debito che debbono a pareggiarsi nel corso dell'esercizio anche in abito monetario.

Il bilancio corrente

La tabella riporta le poste che costituiscono gli addendi elementari del bilancio corrente, gestione di competenza. Le risorse sono distinte in entrate di natura ordinaria e straordinaria e si contrappongono, per produrre il risultato del bilancio corrente, alle spese di natura ordinaria e, solo nell'ipotesi di applicazione del disavanzo di amministrazione, di natura straordinaria.

ENTRATA	2024	2025	2026
Fondo pluriennale vincolato parte corrente	0,00	0,00	0,00
Avanzo amministrazione applicato alla spesa corrente	0,00	0,00	0,00
TITOLO I – Entrata di natura tributaria	208.780,00	207.780,00	207.780,00
TITOLO II – Trasferimenti correnti	25.236,00	11.871,00	11.871,00
TITOLO III – Entrate extratributarie	66.425,00	59.120,00	59.120,00
Entrate C/capitale dedicate alla spesa corrente	0,00	0,00	0,00
Totale entrate	300.441,00	278.771,00	278.771,00
SPESA	2024	2025	2026
Disavanzo di amministrazione	0,00	0,00	0,00
TITOLO I – Spese correnti	293.499,00	278.771,00	278.771,00
TITOLO IV – Rimborso prestiti	6.342,00	0,00	0,00
Totale spese	299.841,00	278.771,00	278.771,00

Le differenze riportate in tabella mostrano la differenza tra entrate e spese correnti, con le entrate correnti maggiori, l'Ente utilizzerà le somme dell'entrate di parte corrente destinandole al finanziamento delle spese di investimento in base a specifiche disposizioni di legge o dei principi contabili.

Il bilancio investimenti – considerazioni generali

Il bilancio non si regge solo sull'approvvigionamento e nel successivo impiego di risorse destinate al funzionamento corrente della struttura. Una parte delle disponibilità finanziarie sono anche destinate ad acquisire o migliorare le *dotazioni infrastrutturali* dell'ente che assicurano, in questo modo, la disponibilità duratura di un adeguato livello di strutture e di beni strumentali tali da garantire un'efficace erogazione di servizi. Infatti, la qualità delle prestazioni rese al cittadino dipende, oltre che dal livello di professionalità e di preparazione del personale impiegato, anche dal grado di efficienza e funzionalità delle dotazioni strumentali impiegate nel processo produttivo.

Le entrate di parte investimento sono costituite da *alienazioni di beni*, *contributi in C/capitale* e dai *mutui passivi*. Mentre i primi due tipi di risorsa non hanno effetti indotti sulla spesa corrente, il ricorso al credito inciderà sul bilancio durante l'intero periodo di ammortamento del mutuo. Infatti, le quote annuali di interesse e di capitale in scadenza saranno finanziate con una contrazione della spesa corrente, o in alternativa, mediante un'espansione della pressione tributaria e fiscale pagata dal cittadino. Oltre a ciò, gli investimenti sono finanziati con eccedenze di entrate di parte corrente (risparmio complessivo reinvestito) o impiegando le residue risorse non spese completamente negli esercizi precedenti (avanzo di amministrazione).

Anche in questa circostanza, l'ordinamento finanziario individua con precisione le *fonti di finanziamento* giuridicamente ammesse stabilendo che "per l'attivazione degli investimenti gli enti locali (...) possono utilizzare:

- a) *Entrate correnti destinate per legge agli investimenti;*
- b) *Avanzi di bilancio, costituiti da eccedenze di entrate correnti rispetto alle spese correnti aumentate delle quote capitali*

di ammortamento dei prestiti;

- c) Entrate derivanti dall'alienazione di beni e diritti patrimoniali, riscossioni di crediti, proventi da concessioni edilizie e relative sanzioni;
- d) Entrate derivanti da trasferimenti in conto capitale dello stato, delle regioni, da altri interventi pubblici e privati finalizzati agli investimenti, da interventi finalizzati da parte di organismi comunitari e internazionali;
- e) Avanzo di amministrazione (...);
- f) Mutui passivi;
- g) Altre forme di ricorso al mercato finanziario consentite dalla legge" (D.Lgs.267/00, art.199/1).

In limitate circostanze, come riportato nella parte della relazione che analizza il bilancio di parte corrente, talune entrate d'investimento possono finanziare spese correnti. Questo si verifica solo nelle ipotesi espressamente previste dalla legge. In questo caso è utile rettificare il bilancio in C/capitale da queste partite, garantendo così un'omogeneità di lettura ed una corretta determinazione del risultato del bilancio di parte investimento (pareggio, avanzo o disavanzo).

Dal successivo prospetto che contiene il bilancio in C/capitale sono pertanto estrapolate le seguenti entrate:

- I proventi delle concessioni ad edificare e delle relative sanzioni destinati a finanziare interventi di manutenzione ordinaria del patrimonio comunale o altre spese correnti ammesse dalla normativa specifica;
- I mutui che si intendono contrarre per la copertura dei disavanzi o per la ricapitalizzazione delle aziende di trasporto o a prevalente capitale pubblico;
- Le alienazioni di beni patrimoniali non redditizi che si prevede di attuare nelle operazioni di riequilibrio della gestione.

Oltre a ciò, le entrate sono depurate dalle riscossioni di crediti e dalle anticipazioni di cassa che costituiscono semplici movimenti di fondi, e cioè operazioni prive di contenuto economico e non pertinenti con i movimenti in C/capitale.

Per quanto riguarda il versante degli *impieghi*, le uscite di parte capitale comprendono la realizzazione, l'acquisto e la manutenzione straordinaria di opere di urbanizzazione primaria e secondaria, di immobili, di mobili strumentali e ogni altro intervento di investimento gestito dall'ente, compreso il conferimento di incarichi professionali che producono l'acquisizione di prestazioni intellettuali o d'opera di uso durevole. Al fine di garantire una rigorosa lettura dei dati, le spese in C/capitale sono poi depurate dai movimenti finanziari di fondi che non hanno alcun legame con la gestione degli investimenti (concessione di crediti).

Per quanto riguarda il risultato finale, e cioè la differenza tra stanziamenti di entrata ed uscita, questo di norma termina in pareggio. L'eccezione è rappresentata dal finanziamento degli investimenti con un'eccedenza di risorse di parte corrente (autofinanziamento). Solo in quest'ultimo caso il bilancio investimenti indicherà un disavanzo mentre il bilancio corrente riporterà un avanzo della stessa entità.

È importante infine notare l'accresciuto significato del bilancio pluriennale anche nel campo della programmazione degli investimenti. È infatti prescritto che "per tutti gli investimenti degli enti locali, comunque finanziati, l'organo deliberante, nell'approvare il progetto od il piano esecutivo dell'investimento, dà atto della copertura delle maggiori spese derivanti dallo stesso nel bilancio pluriennale originario, eventualmente modificato dall'organo consiliare, ed assume impegno di inserire nei bilanci pluriennali successivi le ulteriori o maggiori previsioni di spesa relative ad esercizi futuri, delle quali è redatto apposito elenco" (D.Lgs.267/00, art.200/1).

Il bilancio investimenti

La tabella riporta le poste che costituiscono gli addendi elementari del *bilancio investimenti*, gestione della sola competenza. Alle risorse di entrata si contrappongono, per produrre il corrispondente risultato, gli interventi in conto capitale. La presenza di un eventuale sbilanciamento (disavanzo) denota l'avvenuto finanziamento degli interventi in conto capitale con risorse di parte corrente.

ENTRATA	2024	2025	2026
TITOLO IV – Entrate in conto capitale	197.500,00	74.140,00	74.140,00
TITOLO V – Entrate da riduzione attività finanziarie	0,00	0,00	0,00
TITOLO VI – Accensione mutui e altri finanziamenti	0,00.	0,00	0,00

Fondo pluriennale vincolato per finanziamento spese in conto capitale	0,00	0,00	0,00
Avanzo di amministrazione presunto per spese di investimento	0,00.	0,00	0,00
Entrate correnti che finanziano spese di investimento	0,00	0,00	0,00
Entrate in c/capitale che finanziano spese rimborso prestiti	0,00	0,00	0,00
<i>Totale entrate conto capitale</i>	197.500,00	74.140,00	74.140,00
<i>Totale entrate</i>	497.941,00	352.911,00	352.911,00
SPESA	2024	2025	2026
TITOLO II – Spese in conto capitale di cui finanziata dal FPV	198.100,00 €	74.140,00 €	74.140,00 €
	0,00	0,00	0,00
TITOLO III – spese per incremento attività finanziarie	0,00	0,00	0,00
Disavanzo di amministrazione da riaccertamento	0,00	0,00	0,00
<i>B9 Totale spese titoli II e III</i>	198.100,00 €	74.140,00 €	74.140,00 €
<i>Totale spese</i>	497.941,00	352.911,00	352.911,00

Il bilancio anticipazioni

Il bilancio della competenza non è costituito solo da operazioni che incidono in modo concreto nell'acquisizione di beni e servizi diretti al consumo (bilancio corrente), oppure nell'acquisto e nella realizzazione di infrastrutture e servizi di uso durevole (bilancio degli investimenti). Durante la gestione si producono abitualmente anche taluni movimenti di *pura natura finanziaria*, come le concessioni ed i rimborsi di crediti e le anticipazioni di cassa. Questi movimenti, in un'ottica tesa a separare tali poste dal resto del bilancio, sono denominati con il termine tecnico di *movimenti di fondi*. A seconda delle impostazioni contabili adottate dal comune, nei movimenti di fondi possono affluire anche gli importi per concessioni e rimborsi di finanziamenti a breve termine.

Queste operazioni, pur essendo registrate nella contabilità finanziaria, non comportano veri movimenti di risorse dell'amministrazione per cui la loro presenza rende spesso poco agevole l'interpretazione del bilancio. È per questo motivo che detti importi sono estrapolati dalle altre poste riportate nel bilancio di parte corrente o degli investimenti, per essere così raggruppati in modo separato.

Il successivo quadro contiene il bilancio di previsione dei movimenti di fondi che, di norma, riporta un pareggio tra le previsioni di entrata e di uscita (stanziamenti di competenza). Proprio per il fatto che siamo in presenza di *movimenti di fondi*, le posizioni creditorie e debitorie tendono in questo caso a compensarsi.

	2024	2025	2026
TITOLO VII – anticipazioni da istituto tesoriere	0,00	0,00	0,00
TITOLO V – Chiusura anticipazioni da istituto tesoriere	0,00	0,00	0,00

Il bilancio per conto terzi

Gli ultimi movimenti che interessano il bilancio di competenza sono i servizi per conto di terzi, che nel precedente ordinamento finanziario venivano chiamati "partite di giro". Anche queste operazioni, come i movimenti di fondi, non incidono in alcun modo nell'attività economica del comune, trattandosi generalmente di *poste puramente finanziarie* movimentate dall'ente per conto di soggetti esterni. Infatti, "*le entrate e le spese relative ai servizi per conto di terzi, ivi compresi i fondi economali, e che costituiscono al tempo stesso un debito ed un credito per l'ente, sono ordinati esclusivamente in capitoli (..)*" (D.Lgs.267/00, art.168/1).

Sono tipiche, ad esempio, nella gestione degli stipendi erogati al personale, le operazioni attuate dall'ente in qualità di "sostituto d'imposta". In questa circostanza, le ritenute fiscali e contributive entrano tecnicamente nella contabilità dei movimenti per conto di terzi al momento dell'erogazione dello stipendio (trattenuta individuale per conto dello Stato) ed escono successivamente, all'atto del versamento mensile all'erario della somma originariamente trattenuta (versamento cumulativo). Data la natura di queste poste, "*le previsioni e gli accertamenti d'entrata conservano l'equivalenza con le previsioni e gli impegni di spesa*" (D.Lgs.267/00, art.168/2).

Il prospetto riporta il bilancio di competenza dei servizi per conto di terzi che, in condizioni normali, indica un saldo in pareggio, e questo sia a preventivo che a rendiconto.

	2024	2025	2026
TITOLO IX – Entrate per conto terzi e partite di giro	191.520,00	121.520,00	121.520,00
TITOLO VII – Uscite per conto terzi e partite di giro	191.520,00	121.520,00	121.520,00

Gli equilibri di cassa

L'art.162, comma 6, del D.Lgs. 267/2000, prevede che il bilancio di previsione garantisca un fondo di cassa finale non negativo. L'Ente presenta un fondo di cassa iniziale presunto dell'esercizio 2024 pari ad € 146.906,96

La stima degli incassi per l'annualità 2024, strettamente correlata alle previsioni di competenza e ai residui presunti è pari ad € 1.509.168,20 Analogamente la stima dei pagamenti, strettamente correlata alle previsioni di competenza e ai residui presunti, è pari a € 1.436.860,56.

In conseguenza di quanto sopra si può prevedere un fondo di cassa finale pari ad € 72.307,64

Tale previsione può essere suscettibile di modifiche in corso d'anno originate, sia dalla chiusura definitiva dell'esercizio 2023 e dalle fisiologiche variazioni del bilancio finanziario, che dalle variazioni connesse a modifiche correlate ad una diversa attuazione degli interventi di spesa o ad una diversa tempistica di erogazione delle somme da parte di enti terzi.

1) Determinazione del risultato di amministrazione presunto al 31/12/2023:		
(+)	Risultato di amministrazione iniziale dell'esercizio 2023	72.086,30
(+)	Fondo pluriennale vincolato iniziale dell'esercizio 2023	557.348,10
(+)	Entrate già accertate nell'esercizio 2023	864.261,39
(-)	Uscite già impegnate nell'esercizio 2023	1.432.609,36
(-)	Riduzione dei residui attivi già verificatesi nell'esercizio 2023	0,00
(+)	Incremento dei residui attivi già verificatesi nell'esercizio 2023	0,00
(+)	Riduzione dei residui passivi già verificatesi nell'esercizio 2023	0,00
=	Risultato di amministrazione dell'esercizio 2023 alla data di redazione del bilancio di previsione dell'anno 2024	61.086,43
+	Entrate che prevedo di accertare per il restante periodo dell'esercizio 2023	0,00
-	Spese che prevedo di impegnare per il restante periodo dell'esercizio 2023	0,00
-	Riduzione dei residui attivi presunta per il restante periodo dell'esercizio 2023	0,00
+	Incremento dei residui attivi presunta per il restante periodo dell'esercizio 2023	0,00
+	Riduzione dei residui passivi presunta per il restante periodo dell'esercizio 2023	0,00
-	Fondo pluriennale vincolato finale presunto dell'esercizio 2023	0,00
=	A) Risultato di amministrazione presunto al 31/12/2023	61.086,43
2) Composizione del risultato di amministrazione presunto al 31/12/2023		
Parte accantonata		
	Fondo crediti di dubbia esigibilità al 31/12/2023	7.172,44
	Accantonamento residui perenti al 31/12/2023. (solo per le regioni)	0,00
	Fondo anticipazioni liquidità	0,00
	Fondo perdite società partecipate	0,00
	Fondo contenzioso	0,00
	Altri accantonamenti	3.925,00
	B) Totale parte accantonata	11.097,44
Parte vincolata		
	Vincoli derivanti da leggi e dai principi contabili	4.211,07
	Vincoli derivanti da trasferimenti	2.609,61
	Vincoli derivanti dalla contrazione di mutui	0,00
	Vincoli formalmente attribuiti dall'ente	0,00
	Altri vincoli	0,00
	C) Totale parte vincolata	6.820,68
Parte destinata agli investimenti		
	D) Totale destinata agli investimenti	0,00
	E) Totale parte disponibile (E=A-B-C-D)	43.168,31
	F) di cui Disavanzo da debito autorizzato e non contratto ⁽⁶⁾	0,00
Se E è negativo, tale importo è iscritto tra le spese del bilancio di previsione come disavanzo da ripianare		
3) Utilizzo quote del risultato di amministrazione presunto al 31/12/2023 previsto nel bilancio:		
	Utilizzo quota accantonata (da consuntivo anno precedente o previa verifica di preconsuntivo - salvo l'utilizzo del FAL)	0,00
	Utilizzo quota vincolata	0,00
	Utilizzo quota destinata agli investimenti (previa approvazione del rendiconto)	0,00
	Utilizzo quota disponibile (previa approvazione del rendiconto)	0,00
	Totale utilizzo avanzo di amministrazione presunto	0,00

Quote vincolate

L'attività del comune è continuativa nel tempo, per cui gli effetti prodotti dalla gestione finanziaria di un anno possono ripercuotersi negli esercizi successivi. Questi legami si ritrovano nella gestione dei residui attivi e dei residui passivi, dove l'entità dei crediti e debiti assunti in precedenti periodi contabili e non ancora saldati, ha effetto sui movimenti finanziari dell'anno in corso (operazioni di cassa); si tratta, pertanto, di una situazione dove l'esercizio corrente è influenzato da decisioni non discrezionali del comune.

Diversa è la condizione in cui l'ente deve applicare al bilancio in corso il disavanzo di anni precedenti o sceglie, di sua iniziativa, di espandere la spesa con l'applicazione dell'avanzo di amministrazione di altri esercizi. In questi casi, l'influsso sul bilancio in corso nasce da decisioni discrezionali dell'ente, come nel caso della scelta di applicare l'avanzo di amministrazione, oppure trae origine da regole imposte dal legislatore, come nel caso del ripiano obbligatorio dei disavanzi registrati in esercizi pregressi.

Il legislatore ha stabilito alcune norme che disciplinano puntualmente le possibilità di impiego dell'avanzo di amministrazione imponendo, inoltre, rigide misure per il ripiano del possibile disavanzo. Infatti, *"la quota libera dell'avanzo di amministrazione dell'esercizio precedente, accertato ai sensi dell'art. 186 e quantificato ai sensi del comma 1, può essere utilizzato con provvedimento di variazione di bilancio, per le finalità di seguito indicate in ordine di priorità:*

- a) per la copertura dei debiti fuori bilancio;*
- b) per i provvedimenti necessari per la salvaguardia degli equilibri di bilancio di cui all'art. 193 ove non possa provvedersi con mezzi ordinari;*
- c) per il finanziamento di spese di investimento;*
- d) per il finanziamento delle spese correnti a carattere non permanente;*
- e) per l'estinzione anticipata dei prestiti. Resta salva la facoltà di impiegare l'eventuale quota del risultato di amministrazione "svincolata", in occasione dell'approvazione del rendiconto, sulla base della determinazione dell'ammontare definitivo della quota del risultato di amministrazione accantonata per il fondo crediti di dubbia esigibilità, per finanziare lo stanziamento riguardante il fondo crediti di dubbia esigibilità nel bilancio di previsione dell'esercizio successivo a quello cui il rendiconto si riferisce. (art. 187 comma 2 del TUEL)*

Elenchi analitici delle quote vincolate

Come da allegato alla Giunta Comunale di approvazione del Bilancio di previsione 2024 – 2026, risulta che le quote vincolate sono pari a Euro 0,00

Le risorse destinate agli investimenti di cui allo schema a/3 costituiscono uno schema di risultato di amministrazione utilizzabile con provvedimento di variazione di bilancio solo a seguito dell'approvazione del rendiconto (art. 187 comma 1 TUEL)

Dalla verifica della coerenza delle previsioni con l'obiettivo di saldo risulta:

EQUILIBRIO ECONOMICO-FINANZIARIO		COMPETENZA ANNO DI RIFERIMENTO DEL BILANCIO 2024	COMPETE NZA ANNO 2025	COMPETEN ZA ANNO 2026
Fondo di cassa all'inizio dell'esercizio	146.906,96			
A) Fondo pluriennale vincolato di entrata per spese correnti	(+)	0,00	0,00	0,00
AA) Recupero disavanzo di amministrazione esercizio precedente	(-)	0,00	0,00	0,00
B) Entrate Titoli 1.00 - 2.00 - 3.00 <i>di cui per estinzione anticipata di prestiti</i>	(+)	300.441,00 0,00	278.771,00 0,00	278.771,00 0,00
C) Entrate Titolo 4.02.06 - Contributi agli investimenti direttamente destinati al rimborso dei prestiti da amministrazioni pubbliche	(+)	0,00	0,00	0,00
D) Spese Titolo 1.00 - Spese correnti <i>di cui:</i> <i>- fondo pluriennale vincolato</i> <i>- fondo crediti di dubbia esigibilità</i>	(-)	293.499,00 0,00 7.172,44	278.771,00 0,00 6.747,51	278.771,00 0,00 6.747,51
E) Spese Titolo 2.04 - Altri trasferimenti in conto capitale	(-)	0,00	0,00	0,00
F) Spese Titolo 4.00 - Quote di capitale amm.to dei mutui e prestiti obbligazionari <i>di cui per estinzione anticipata di prestiti</i> <i>di cui Fondo anticipazioni di liquidità</i>	(-)	6.342,00 0,00 0,00	0,00 0,00 0,00	0,00 0,00 0,00
G) Somma finale (G=A-AA+B+C-D-E-F)		600,00	0,00	0,00
ALTRE POSTE DIFFERENZIALI, PER ECCEZIONI PREVISTE DA NORME DI LEGGE E DA PRINCIPI CONTABILI, CHE HANNO EFFETTO SULL'EQUILIBRIO EX ARTICOLO 162, COMMA 6, DEL TESTO UNICO DELLE LEGGI SULL'ORDINAMENTO DEGLI ENTI LOCALI				
H) Utilizzo risultato di amministrazione presunto per spese correnti e per rimborso dei prestiti <i>di cui per estinzione anticipata di prestiti</i>	(+)	0,00 0,00	0,00	0,00
I) Entrate di parte capitale destinate a spese correnti in base a specifiche disposizioni di legge o dei principi contabili <i>di cui per estinzione anticipata di prestiti</i>	(+)	0,00 0,00	0,00 0,00	0,00 0,00
L) Entrate di parte corrente destinate a spese di investimento in base a specifiche disposizioni di legge o dei principi contabili	(-)	0,00	0,00	0,00

M) Entrate da accensione di prestiti destinate a estinzione anticipata dei prestiti	(+)		0,00	0,00	0,00
EQUILIBRIO DI PARTE CORRENTE					
O=G+H+I-L+M			600,00	0,00	0,00
P) Utilizzo risultato di amministrazione presunto per spese di investimento	(+)		0,00	-	-
Q) Fondo pluriennale vincolato di entrata per spese in conto capitale	(+)		0,00	0,00	0,00
R) Entrate Titoli 4.00-5.00-6.00	(+)		197.500,00	74.140,00	74.140,00
C) Entrate Titolo 4.02.06 - Contributi agli investimenti direttamente destinati al rimborso dei prestiti da amministrazioni pubbliche	(-)		0,00	0,00	0,00
I) Entrate di parte capitale destinate a spese correnti in base a specifiche disposizioni di legge o dei principi contabili	(-)		0,00	0,00	0,00
S1) Entrate Titolo 5.02 per Riscossione crediti di breve termine	(-)		0,00	0,00	0,00
S2) Entrate Titolo 5.03 per Riscossione crediti di medio-lungo termine	(-)		0,00	0,00	0,00
T) Entrate Titolo 5.04 relative a Altre entrate per riduzioni di attività finanziaria	(-)		0,00	0,00	0,00
L) Entrate di parte corrente destinate a spese di investimento in base a specifiche disposizioni di legge o dei principi contabili	(+)		0,00	0,00	0,00
M) Entrate da accensione di prestiti destinate a estinzione anticipata dei prestiti	(-)		0,00	0,00	0,00
U) Spese Titolo 2.00 - Spese in conto capitale <i>di cui fondo pluriennale vincolato di spesa</i>	(-)		198.100,00 0,00	74.140,00 0,00	74.140,00 0,00
V) Spese Titolo 3.01 per Acquisizioni di attività finanziarie	(-)		0,00	0,00	0,00
E) Spese Titolo 2.04 - Altri trasferimenti in conto capitale	(+)		0,00	0,00	0,00
EQUILIBRIO DI PARTE CAPITALE					
Z = P+Q+R-C-I-S1-S2-T+L-M-U-V+E			-600,00	0,00	0,00
S1) Entrate Titolo 5.02 per Riscossione crediti di breve termine	(+)		0,00	0,00	0,00

S2) Entrate Titolo 5.03 per Riscossione crediti di medio-lungo termine	(+)		0,00	0,00	0,00
T) Entrate Titolo 5.04 relative a Altre entrate per riduzioni di attività finanziaria	(+)		0,00	0,00	0,00
X1) Spese Titolo 3.02 per Concessione crediti di breve termine	(-)		0,00	0,00	0,00
X2) Spese Titolo 3.03 per Concessione crediti di medio-lungo termine	(-)		0,00	0,00	0,00
Y) Spese Titolo 3.04 per Altre spese per acquisizioni di attività finanziarie	(-)		0,00	0,00	0,00
EQUILIBRIO FINALE					
			0,00	0,00	0,00
			W = O+Z+S1+S2+T-X1-X2-Y		

Saldo corrente ai fini della copertura degli investimenti pluriennali

:

Equilibrio di parte corrente (O)			600,00	0,00	0,00
Utilizzo risultato di amministrazione presunto per il finanziamento di spese correnti e del rimborso prestiti (H) al netto del fondo anticipazione di liquidità	(-)		0,00	0,00	0,00
Equilibrio di parte corrente ai fini della copertura degli investimenti plurienn.			600,00	0,00	0,00

Fondo crediti di dubbia esigibilità

Il principio applicato 4/2, punto 3.3 prevede che le entrate di dubbia e difficile esazione siano accertate per l'intero importo del credito anche, per le quali non è certa la riscossione integrale, quali le sanzioni amministrative al codice della strada, le rette per servizi pubblici a domanda, i proventi derivanti dalla lotta all'evasione, ecc.

Per i crediti di dubbia e difficile esazione accertati nell'esercizio è effettuato un accantonamento al fondo crediti di dubbia esigibilità, vincolando una quota dell'avanzo di amministrazione. A tal fine è stanziata nel bilancio di previsione una apposita posta contabile, denominata "Accantonamento al fondo crediti di dubbia esigibilità" il cui ammontare è determinato in considerazione della dimensione degli stanziamenti relativi ai crediti che si prevede si formeranno nell'esercizio, della loro natura e dell'andamento del fenomeno negli ultimi cinque esercizi precedenti (la media del rapporto tra incassi e accertamenti per ciascuna tipologia di entrata).

La dimostrazione della quota accantonata a FCDE nel bilancio 2024-2026 è evidenziata nei prospetti che seguono per singola tipologia di entrata. Il FCDE è determinato applicando all'importo complessivo degli stanziamenti di ciascuna delle entrate una percentuale pari al complemento a 100 delle medie calcolate come di seguito specificato.

I calcoli sono stati effettuati applicando al rapporto tra gli incassi in c/competenza e gli accertamenti degli ultimi 5 esercizi, il metodo semplice

- media semplice (sia la media fra totale incassato e totale accertato, sia la media dei rapporti annui);
- rapporto tra la sommatoria degli incassi di ciascun anno ponderati con i seguenti pesi: 0,35 in ciascuno degli anni nel biennio precedente e lo 0,10 in ciascuno degli anni del primo triennio - rispetto alla sommatoria degli accertamenti di ciascuna anno ponderati con i medesimi pesi indicati per gli incassi;

c) media ponderata del rapporto tra incassi e accertamenti registrato in ciascun anno del quinquennio con i seguenti pesi: 0,35 in ciascuno degli anni nel biennio precedente e il 0,10 in ciascuno degli anni del primo triennio)
(Non sono oggetto di svalutazione i crediti da altre amministrazioni pubbliche, i crediti assistiti da fidejussione e le entrate tributarie che, sulla base dei principi contabili sono accertate per cassa

Per le entrate da tributi in autoliquidazione in ossequio al principio 3.7.5, stante le modalità di accertamento non è stato previsto il FCDE

Non sono altresì oggetto di svalutazione le entrate di dubbia e difficile esazione riguardanti entrate riscosse da un ente per conto di un altro ente e destinate ad essere versate all'ente beneficiario finale. Il fondo crediti di dubbia esigibilità è accantonato dall'ente beneficiario finale).

(Nel 2017 per tutti gli enti locali lo stanziamento di bilancio riguardante il fondo crediti di dubbia esigibilità è pari almeno al 70%, nel 2018 è pari almeno al 75%, nel 2019 è pari almeno all'85% di quello risultante dall'applicazione o e dal 2020 l'accantonamento al fondo è effettuato per l'intero importo.

2023	100%
2024	100%
2025	100%

Il fondo crediti di dubbia esigibilità, pur confluendo in un unico piano finanziario incluso nella missione 20 programma 2, deve essere articolato distintamente in considerazione della differente natura dei crediti).

L'accantonamento al fondo crediti di dubbia esigibilità non è oggetto di impegno e genera un'economia di bilancio che confluisce nel risultato di amministrazione come quota accantonata.

Il fondo crediti di dubbia esigibilità per gli anni 2023-2025 risulta come dai prospetti allegati alla delibera di approvazione del Bilancio di previsione 2023 – 2025.

Spese di investimento

Le previsioni di entrata e di spesa in conto capitale sono coerenti con i lavori pubblici programmati.

I proventi da titoli abilitativi sono previsti in linea con lo stanziamento dell'esercizio 2023.

I proventi delle alienazioni patrimoniali sono previsti in misura congrua al valore di mercato immobiliare.

I proventi delle concessioni cimiteriali sono previsti sulla base del gettito registrato negli esercizi precedenti.

I trasferimenti ed i contributi in conto capitale per investimenti sono previsti sulla base di contributi già concessi (oppure concedibili) in virtù delle normative nazionali e/o regionali vigenti.

L'utilizzo delle entrate in conto capitale rimane, comunque, subordinato alla concreta realizzazione della previsione di entrata, per il tramite del visto di copertura finanziaria da rilasciare ai sensi dell'articolo 153, comma 5, del Testo Unico 18 agosto 2000, n.267.

Gli interventi di spesa in conto capitale, con indicazione per ognuno delle rispettive fonti di finanziamento, sono riepilogati nel seguente prospetto:

Opere

ENTRATA				
capitolo	Descrizione	2024	2025	2026
2070.60.1	PNRR M2C4-2.2-A MIN. INTERNO - CONTRIBUTI AI COMUNI PER EFFICIENTAMENTO ENERGETICO - EFFICIENTAMENTO ENERGETICO IMMOBILI	50.000,00 €	0,00 €	0,00 €
4025.40.1	CONTRIBUTI PER LA MESSA IN SICUREZZA PATRIMONIO COMUNALE - ANNO 2021	85.000,00 €	70.140,00€	70.140,00€
4052.10.22	CONTRIBUTO PMO 2023 (SPETTANZA 2022)	54.500,00 €	0,00 €	0,00 €
4055.10.1	CONTRIBUTO DA ALTRI ENTI PUBBLICI PER OPERE PUBBLICHE	4.000,00 €		
	TOTALE	193.500,00€	70.140,00 €	70.140,00 €
SPESA				
capitolo	Descrizione	2024	2025	2026
8230.100. 1	PNRR M2C4-2.2-A MIN. INTERNO - CONTRIBUTI AI COMUNI PER EFFICIENTAMENTO ENERGETICO - EFFICIENTAMENTO ENERGETICO IMMOBILI	50.000,00 €	0,00 €	0,00 €
6170.5.1	SISTEMAZIONE LAVATOIO PUBBLICO	4.000,00 €	0,00 €	0,00 €
4025.40.1	CONTRIBUTI PER LA MESSA IN SICUREZZA PATRIMONIO COMUNALE - ANNO 2021	85.000,00 €	70.140,00€	70.140,00€
8230.25.2 2	INTERVENTI PMO ASSEGNAZIONI 2023(SPETTANZA 2022)	54.500,00 €	0,00 €	0,00 €
6170.10.1	ARREDO UFFICIO	600,00€	0,00 €	0,00 €
	TOTALE	194.100,00€	70.140,00 €	70.140,00 €

Si segnala inoltre il capitolo di proventi concessioni edilizie:

ENTRATA	2024	2025	2026
PROVENTI CONCESSIONI EDILIZIE	€ 4.000,00	€4.000,00	€ 4.000,00
SPESA	2024	2025	2026
REALIZZAZIONE OPER CON PROVENTI ONERI DI URBANIZZAZIONE	€ 4.000,00	€4.000,00	€ 4.000,00

Indebitamento

Il livello dell'indebitamento, insieme al costo del personale, è la componente più rilevante della possibile rigidità del bilancio.

1) per gli enti locali l'importo annuale degli interessi sommato a quello dei mutui precedentemente contratti, a quello dei prestiti obbligazionari precedentemente emessi, a quello delle aperture di credito stipulate ed a quello derivante da garanzie prestate ai sensi dell'articolo 207, al netto dei contributi statali e regionali in conto interessi, non supera il 10 per cento delle entrate relative ai primi tre titoli delle entrate del rendiconto del penultimo anno precedente quello in cui viene prevista

l'assunzione dei mutui. Per le comunità montane si fa riferimento ai primi due titoli delle entrate. Per gli enti locali di nuova istituzione si fa riferimento, per i primi due anni, ai corrispondenti dati finanziari del bilancio di previsione.

2) Con riferimento anche ai finanziamenti imputati contabilmente agli esercizi successivi

L'incidenza degli interessi passivi compresi quelli derivanti da garanzie fideiussorie prestate, sulle entrate correnti del penultimo rendiconto precedente o su quelle previste è così prevista in relazione anche ai limiti di cui al citato art. 204 del TUEL;

Livello di indebitamento

TABELLA LIVELLO INDEBITAMENTO					
<i>Andamento delle quote capitale e interessi</i>					
	<i>Impegni 2021</i>	<i>Impegni 2022</i>	<i>Competenza 2023</i>	<i>Competenza 2024</i>	<i>Competenza 2025</i>
Quota Interessi	17,71	6,98	10,00	10,00	0,00
Quota Capitale	6.329,27	6.340,00	6.342,00	6.342,00	0,00
Totale	6.346,98	6.346,98	6.352,00	6.352,00	0,00

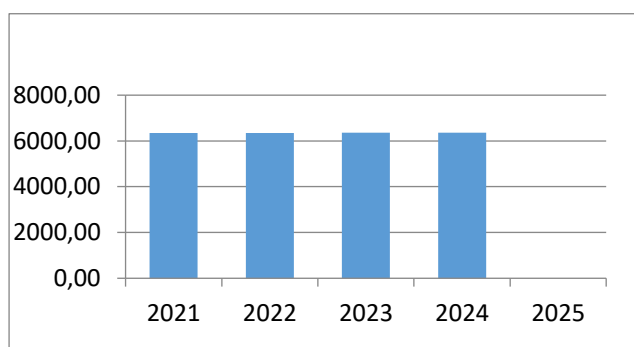

Il Mutuo estinto nel 2023 prevede il pagamento della quota relativa all'anno 2020, sospesa per emergenza sanitaria Covid-19

Interessi passivi e oneri finanziari diversi

La previsione di spesa per gli anni 2020-2022 per interessi passivi e oneri finanziari diversi, è congrua sulla base del riepilogo predisposto dal responsabile del servizio finanziario degli altri prestiti contratti a tutt'oggi e rientra nel limite di indebitamento previsto dall'articolo 204 del TUEL come calcolato nel precedente prospetto.

ANNO	2019	2020	2021	2022	2023	2024
Residuo debito (+)	31646,37	25329,36	19006,23	12676,96	6341,55	
Nuovi prestiti (+)						
Prestiti rimborsati (-)	6317,01	6323,13*	6329,27	6335,41	6341,55	
Estinzioni anticipate (-)						
Altre variazioni +/- (da specificare)						
Totale fine anno	25329,36	19006,23	12676,96	6341,55	0,00	

Fondo pluriennale vincolato

Il fondo pluriennale vincolato è un saldo finanziario costituito da risorse già accertate destinate al finanziamento di obbligazioni passive già impegnate, ma esigibili in esercizi successivi a quello in cui è accertata l'entrata.

Nel bilancio di previsione il Fondo Pluriennale Vincolato in entrata finanzia le spese già impegnate negli esercizi precedenti per le quali si verifica l'esigibilità nell'anno, e il Fondo Pluriennale Vincolato in uscita, costituito dalla quota di risorse accertate nell'esercizio in corso o negli esercizi precedenti a copertura di spese già impegnate ma che devono essere imputate agli esercizi successivi in base al criterio dell'esigibilità.

Nel Bilancio di previsione 2023 non sono state iscritti fondi pluriennali in quanti verranno definiti a seguito del rendiconto 2022, sino ad ora non approvato.

Organismi partecipati - Elenco delle partecipazioni possedute

L'ente ha approvato, ai sensi dell'art.20 del D.Lgs. 175/2016, il piano di razionalizzazione delle società partecipate, corredato di un'apposita relazione tecnica, con specifica indicazione di modalità e tempi di attuazione.

Con la deliberazione del Consiglio comunale n. 31 del 14/12/2022. REVISIONE ORDINARIA DELLE PARTECIPAZIONI SOCIETARIE POSSEDUTE DAL COMUNE DI PRAMOLLO IN OTTEMPERANZA ALL'ART. 20 DEL D.LGS. N. 175/2016.

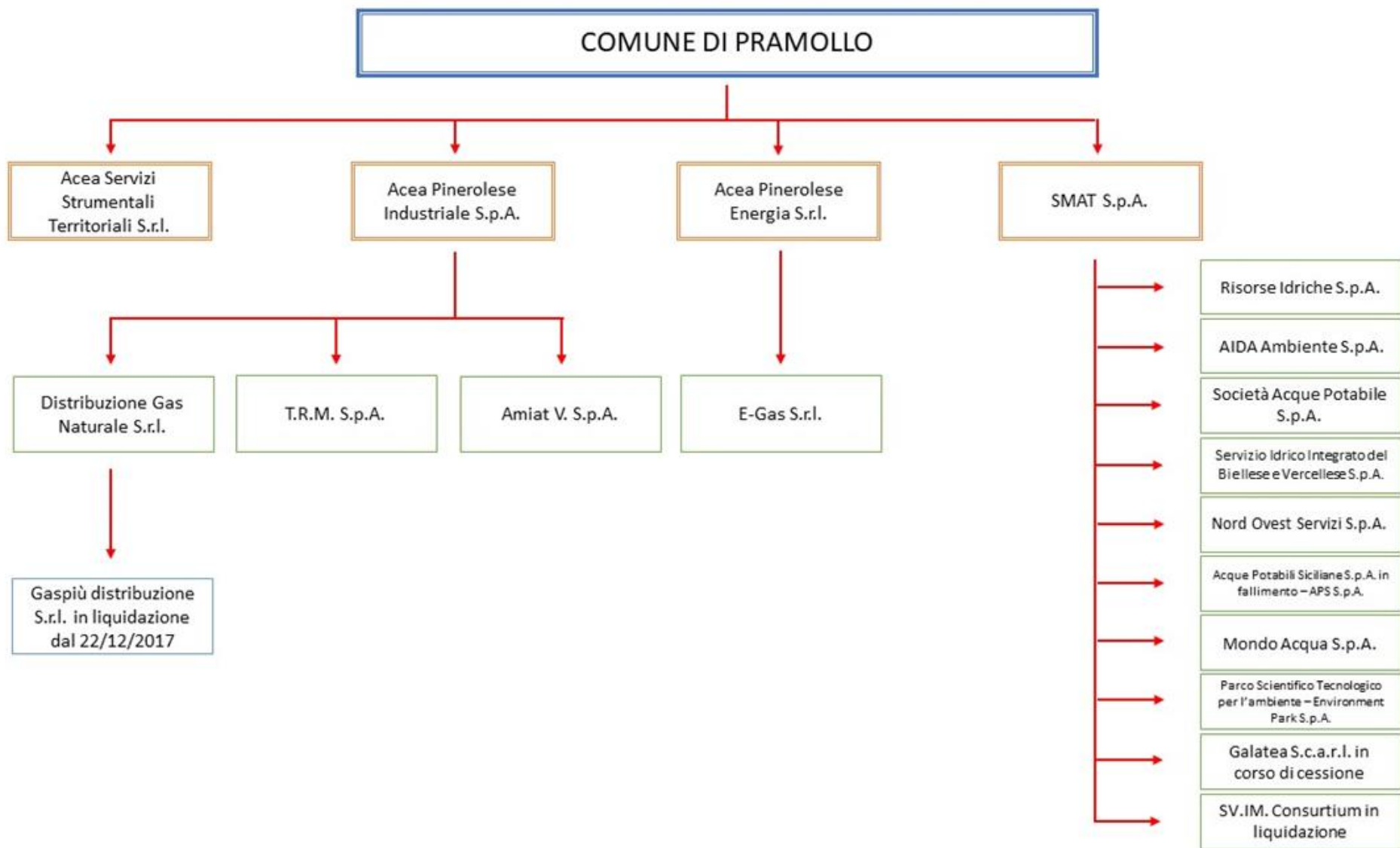

02.

RICOGNIZIONE DELLE SOCIETÀ PARTECIPATE possedute direttamente o indirettamente**2.1** Partecipazioni dirette

NOME PARTECIPATA	CODICE FISCALE PARTECIPATA	QUOTA DI PARTECIPAZIONE	BREVE DESCRIZIONE	ESITO DELLA RILEVAZIONE	NOTE
Acea Pinerolese Industriale Spa	05059960012	0,24843363%	Gestione di servizi pubblici locali, in particolare: - gestione del servizio idrico integrato (approvvigionamento e distribuzione dell'acqua; progettazione, costruzione e gestione di sistemi di raccolta e convogliamento di acque reflue e di impianti di depurazione); - progettazione e realizzazione d'impianti e gestione di servizi, relativamente ad ogni forma di raccolta, trasporto, smaltimento, riduzione, riutilizzo e recupero dei rifiuti	Mantenimento senza interventi	1
Acea Pinerolese Energia Srl	08547890015	0,24844720%	Produzione di servizi di interesse generale, in particolare completa gestione dell'attività di vendita di gas naturale	Mantenimento senza interventi	2
Acea Servizi Strumentali Territoriali Srl	10381250017	0,24844720%	Produzione di beni e servizi strumentali all'attività degli enti pubblici soci in funzione della loro attività, in particolare servizio gestione calore degli immobili comunali	Mantenimento senza interventi	3

2.2 Partecipazioni indirette**Partecipazioni indirette detenute attraverso Acea Pinerolese Industriale Spa:**

NOME PARTECIPATA	CODICE FISCALE PARTECIPATA	QUOTA DI PARTECIPAZIONE DETENUTA DALLA TRAMITE	BREVE DESCRIZIONE	ESITO DELLA RILEVAZIONE	NOTE
Distribuzione Gas Naturale Srl (DGN Srl)	09479040017	100%	Gestione del servizio di distribuzione gas naturale	Mantenimento senza interventi	1.1
Amiat V Spa	10845310019	6,94%	Attività consistenti nell'assunzione di partecipazioni in	Mantenimento senza interventi	1.2

			società esercenti attività diverse da quella creditizia e finanziaria (Holding)		
Trattamento Rifiuti Metropolitana S.p.A – TRM S.P.A (27 gennaio 2021)	08566440015	1,84%	Termovalorizzazione – Trattamento Rifiuti	Mantenimento senza interventi	1.3

Partecipazioni indirette detenute attraverso Acea Pinerolese Energia Srl:

NOME PARTECIPATA	CODICE FISCALE PARTECIPATA	QUOTA DI PARTECIPAZIONE DETENUTA DALLA TRAMITE	BREVE DESCRIZIONE	ESITO DELLA RILEVAZIONE	NOTE
E-GAS S.R.L.	09974630015	35%	Importazione, esportazione, approvvigionamento, trasporto, fornitura e somministrazione di gas naturale ed energia elettrica	Mantenimento senza interventi	2.1

Partecipazioni indirette detenute attraverso Distribuzione Gas Naturale Srl (DGN Srl):

NOME PARTECIPATA	CODICE FISCALE PARTECIPATA	QUOTA DI PARTECIPAZIONE DETENUTA DALLA TRAMITE	BREVE DESCRIZIONE	ESITO DELLA RILEVAZIONE	NOTE
Gas più	07328850966	40%	Distribuzione di combustibili gassosi mediante condotte	Razionalizzazione – Messa in liquidazione della società	Società Cancellata in data 08.02.2022

03.

RILEVAZIONE DELLE SOCIETA' PARTECIPATE**3.1. Informazioni di dettaglio sulle singole partecipazioni****1** ACEA PINEROLESE INDUSTRIALE – C.F. 05059960012Scheda di dettaglio

DATI ANAGRAFICI DELLA PARTECIPATA	
DATI ANAGRAFICI DELLA PARTECIPATA	
Codice Fiscale	05059960012
Denominazione	ACEA PINEROLESE INDUSTRIALE S.P.A.
Stato	Italia
Provincia	TORINO
Comune	PINEROLO
Anno di costituzione della società	1986
Forma giuridica	Società per azioni
Tipo di fondazione	
Altra forma giuridica	
Stato della società	La società è attiva

SETTORE DI ATTIVITÀ DELLA PARTECIPATA

ATTIVITA' SVOLTA	
Attività 1	38.21.09 – ATTIVITA' DI RACCOLTA, TRATTAMENTO E SMALTIMENTO DEI RIFIUTI; RECUPERO DEI MATERIALI
Attività 2	36 – RACCOLTA, TRATTAMENTO E FORNITURA DI ACQUA
Attività 3	37 – gestione delle reti fognaria
Attività 4	Altre Attività (6% dei ricavi)

ULTERIORI INFORMAZIONI SULLA PARTECIPATA	
ULTERIORI INFORMAZIONI SULLA PARTECIPATA	
Società in house	SI
Previsione nello statuto di limiti sul fatturato	SI
Deliberazione di quotazione di azioni in mercati regolamentati nei termini e con le modalità di cui all'art. 26, c. 4	NO
Società contenuta nell'allegato A al D.Lgs. n. 175/2016	NO
Società a partecipazione pubblica di diritto singolare (art.1, c. 4, lett. A)	NO
Riferimento normativo società di diritto singolare	
La società adotta un sistema di contabilità analitica e separata per attività?	SI
Specificare se la disciplina applicata è stata dettata da:	MEF (direttiva 9 settembre 2019)
Società esclusa dall'applicazione dell'art. 4 con DPCM (art. 4, c. 9)	NO

Società esclusa dall'applicazione dell'art. 4 con provvedimento del Presidente della Regione o delle Prov. Autonome (art. 4, c. 9)	NO
Riferimento normativo atto esclusione	

DATI DI BILANCIO PER LA VERIFICA TUSP	
	Anno 2021
Tipologia di attività svolta	Attività produttive di bene e servizi
Numero medio di dipendenti	345
Numero dei componenti dell'organo di amministrazione	5
Compenso dei componenti dell'organo di amministrazione	36.240
Numero dei componenti dell'organo di controllo	3
Compenso dei componenti dell'organo di controllo	69.160

	2021	2020	2019	2018	2017
Approvazione bilancio	SI	SI	SI	SI	SI
Risultato d'esercizio	2.390.865	1.817.579	2.311.295	2.585.240	3.235.672

1. Attività produttiva di beni e servizi o Distretti tecnologici

	2021	2020	2019
A1) Ricavi delle vendite e delle prestazioni	58.036.568	53.808.005	53.607.033
A5) Altri ricavi e Proventi	5.453.847	3.108.416	4.163.234
di cui Contributi in conto esercizio	2.601.705	805.149	292.168

QUOTA DI POSSESSO (quota diretta e/o indiretta)

NOME DEL CAMPO	INDICAZIONI PER LA COMPILAZIONE
Tipologia di Partecipazione	Partecipazione diretta
Quota diretta	0,24843363%
Codice Fiscale Tramite	
Denominazione Tramite (organismo)	
Quota detenuta dalla Tramite nella società	

QUOTA DI POSSESSO – TIPO DI CONTROLLO

NOME DEL CAMPO	INDICAZIONI PER LA COMPILAZIONE
Tipo di controllo	Controllo analogo congiunto

INFORMAZIONI ED ESITO PER LA RAZIONALIZZAZIONE

INFORMAZIONI ED ESITO PER LA RAZIONALIZZAZIONE	
NOME DEL CAMPO	Indicazioni per la compilazione
Partecipazione ancora detenuta alla data di adozione del provvedimento	Si
Società controllata da una quotata	No
La partecipata svolge un'attività di produzione di beni e servizi a favore dell'Amministrazione?	Si
Attività svolta dalla Partecipata	produzione di un servizio di interesse generale (Art. 4, c. 2, lett. a)
Descrizione dell'attività	Gestione di servizi pubblici locali, in particolare:
Descrizione dell'attività Quota % di partecipazione detenuta dal soggetto privato	- gestione del servizio idrico integrato (approvvigionamento e distribuzione dell'acqua; progettazione, costruzione e gestione di sistemi di raccolta e convogliamento di acque reflue e di impianti di depurazione); - progettazione e realizzazione d'impianti e gestione di servizi, relativamente ad ogni forma di raccolta, trasporto, smaltimento, riduzione, riutilizzo e recupero dei rifiuti
Svolgimento di attività analoghe a quelle svolte da altre società (art.20, c.2 lett.c)	NO
Necessità di contenimento dei costi di funzionamento (art.20, c.2 lett.f)	NO
Necessità di aggregazione di società (art.20, c.2 lett.g)	NO
L'Amministrazione ha fissato, con proprio provvedimento, obiettivi specifici sui costi di funzionamento della partecipata? (art.19, c.5)	NO
L'Amministrazione ha fissato, con proprio provvedimento, obiettivi specifici sui costi di funzionamento della partecipata? (art.19, c.5) Esito della ricognizione	NO mantenimento senza interventi
Modalità (razionalizzazione)	-
Termine previsto per la razionalizzazione	-

Dichiarazione di cessione a titolo oneroso in Revisione Straordinaria ⁽¹³⁾	NO
Applicazione dell'art. 24. Comma 5-bis ⁽¹⁴⁾	-
Note*	-

NOME DEL CAMPO	Indicazioni per la compilazione
Partecipazione ancora detenuta alla data di adozione del provvedimento	SI
Società controllata da una quotata	NO
CF della società quotata controllata ⁽⁸⁾	-
Denominazione della società quotata controllante ⁽⁸⁾	-

DATI SINTETICI DI BILANCIO DELLA PARTECIPATA

NOME DEL CAMPO	Indicazioni per la compilazione
Numero medio di dipendenti	345
Approvazione bilancio 2020	SI
Tipologia di contabilità	Contabilità economico-patrimoniale
Tipologia di schema di bilancio	Codice civile (ex art. 2424 e seguenti)

Contabilità economico-patrimoniale – bilancio d'esercizio

La società deposita, presso il Registro Imprese, il bilancio d'esercizio in formato elaborabile secondo standard XBRL le informazioni sono pertanto acquisiti dal portare direttamente da Info Camere

I dati di bilancio sono consultabili su:

<https://www.aceapinerolese.it/amministrazione-trasparente/bilanci/bilancio-anno-2018-2-2-2/>

DATI ANAGRAFICI DELLA PARTECIPATA	
Codice Fiscale	09479040017
Denominazione	D.G.N. S.R.L. a SOCIO UNICO
Stato	Italia
Provincia	TORINO
Comune	PINEROLO
Anno di costituzione della società	2006
Forma giuridica	Società a responsabilità limitata
Tipo di fondazione	
Altra forma giuridica	
Stato della società	La società è attiva

SETTORE DI ATTIVITÀ DELLA PARTECIPATA

ATTIVITA' SVOLTA	
Attività 1	35.22.00 - PRODUZIONE DI GAS; DISTRIBUZIONE DI COMBUSTIBILI GASSOSI MEDIANTE CONDOTTE

ULTERIORI INFORMAZIONI SULLA PARTECIPATA

ULTERIORI INFORMAZIONI SULLA PARTECIPATA	
Società in house	SI
Previsione nello statuto di limiti sul fatturato	SI
Deliberazione di quotazione di azioni in mercati regolamentati nei termini e con le modalità di cui all'art. 26, c. 4	NO
Società contenuta nell'allegato A al D.Lgs. n. 175/2016	NO
Società a partecipazione pubblica di diritto singolare (art.1, c. 4, lett. A)	NO
La società adotta un sistema di contabilità analitica e separata per attività?	SI
Specificare se la disciplina applicata è stata dettata da:	ARERA
Società esclusa dall'applicazione dell'art. 4 con DPCM (art. 4, c. 9)	NO
Società esclusa dall'applicazione dell'art. 4 con provvedimento del Presidente della Regione o delle Prov. Autonome (art. 4, c. 9)	NO

Riferimento normativo atto esclusione

DATI DI BILANCIO PER LA VERIFICA TUSP

	Anno 2021
Tipologia di attività svolta	Attività produttivi di beni e servizi
Numero medio di dipendenti	22
Numero dei componenti dell'organo di amministrazione	3
Compenso dei componenti dell'organo di amministrazione	Incarico gratuito
Numero dei componenti dell'organo di controllo	3
Compenso dei componenti dell'organo di controllo	14.560

	2021	2020	2019	2018	2017
Approvazione bilancio	SI	SI	SI	SI	SI
Risultato d'esercizio	250.965	838.951	1.249.947	775.723	496.753

1. Attività produttiva di beni e servizi o Distretti tecnologici

	2021	2020	2019
A1) Ricavi delle vendite e delle prestazioni	6.505.807	6.694.569	7.149.575
A5) Altri ricavi e Proventi	233.150	240.552	1.250.187
di cui Contributi in conto esercizio			

QUOTA DI POSSESSO (quota diretta e/o indiretta)

NOME DEL CAMPO	INDICAZIONI PER LA COMPILAZIONE
Tipologia di Partecipazione	Partecipazione indiretta
Quota diretta	0,24843363%
Codice Fiscale Tramite	05059960012
Denominazione Tramite (organismo)	ACEA PINEROLESE INDUSTRIALE S.P.A
Quota detenuta dalla Tramite nella società	100%

QUOTA DI POSSESSO – TIPO DI CONTROLLO

NOME DEL CAMPO	INDICAZIONI PER LA COMPILAZIONE
Tipo di controllo	controllo analogo congiunto

INFORMAZIONI ED ESITO PER LA RAZIONALIZZAZIONE

INFORMAZIONI ED ESITO PER LA RAZIONALIZZAZIONE	
NOME DEL CAMPO	Indicazioni per la compilazione
Partecipazione ancora detenuta alla data di adozione del provvedimento	Si
La partecipata svolge un'attività di produzione di beni e servizi a favore dell'Amministrazione?	No
Attività svolta dalla Partecipata	produzione di un servizio di interesse generale (Art. 4, c. 2, lett. a)
Descrizione dell'attività	Gestione del servizio di distribuzione gas naturale
Quota % di partecipazione detenuta dal soggetto privato	-
Svolgimento di attività analoghe a quelle svolte da altre società (art.20, c.2 lett.c)	no
Necessità di contenimento dei costi di funzionamento (art.20, c.2 lett.f)	no
Necessità di aggregazione di società (art.20, c.2 lett.g)	no
L'Amministrazione ha fissato, con proprio provvedimento, obiettivi specifici sui costi di funzionamento della partecipata? (art.19, c.5)	no
Esito della revisione periodica ⁽¹¹⁾	mantenimento senza interventi
Modalità (razionalizzazione)	-
Termine previsto per la razionalizzazione	-
Dichiarazione di cessione a titolo oneroso in Revisione Straordinaria ⁽¹³⁾	NO
Applicazione dell'art. 24. Comma 5-bis ⁽¹⁴⁾	-
Note*	-

NOME DEL CAMPO	Indicazioni per la compilazione
Partecipazione ancora detenuta alla data di adozione del provvedimento	SI
Società controllata da una quotata	NO

CF della società quotata controllata ⁽⁸⁾	-
Denominazione della società quotata controllante ⁽⁸⁾	-

DATI SINTETICI DI BILANCIO DELLA PARTECIPATA	
NOME DEL CAMPO	Indicazioni per la compilazione
Numero medio di dipendenti	22
Approvazione bilancio 2021	SI
Tipologia di contabilità	Contabilità economico-patrimoniale
Tipologia di schema di bilancio	Codice civile (ex art. 2424 e seguenti)

Contabilità economico-patrimoniale – bilancio d’esercizio

La società deposita, presso il Registro Imprese, il bilancio d’esercizio in formato elaborabile secondo standard XBRL le informazioni sono pertanto acquisiti dal portare direttamente da Info Camere

I dati di bilancio sono consultabili su:

http://www.dgn-net.it/schede/da_bilancio.asp

1.2 AMIAT V. S.P.A. – C.F. 10845310019

DATI ANAGRAFICI DELLA PARTECIPATA	
DATI ANAGRAFICI DELLA PARTECIPATA	
Codice Fiscale	10845310019
Denominazione	AMIAT V. S.P.A.
Stato	Italia
Provincia	TORINO
Comune	TORINO
Anno di costituzione della società	2012
Forma giuridica	Società per azioni
Tipo di fondazione	
Altra forma giuridica	
Stato della società	La società è attiva

SETTORE DI ATTIVITÀ DELLA PARTECIPATA	
ATTIVITÀ SVOLTA	
Attività 1	70.1- ATTIVITÀ DELLE HOLDING IMPEGNATE NELLE ATTIVITÀ GESTIONALI (HOLDING OPERATIVE)

ULTERIORI INFORMAZIONI SULLA PARTECIPATA	
ULTERIORI INFORMAZIONI SULLA PARTECIPATA	
Società in house	NO
Previsione nello statuto di limiti sul fatturato	
Deliberazione di quotazione di azioni in mercati regolamentati nei termini e con le modalità di cui all'art. 26, c. 4	NO
Società contenuta nell'allegato A al D.Lgs. n. 175/2016	NO
Società a partecipazione pubblica di diritto singolare (art.1, c. 4, lett. A)	NO
Riferimento normativo società di diritto singolare	
La società adotta un sistema di contabilità analitica e separata per attività?	NO
Specificare se la disciplina applicata è stata dettata da:	
Società esclusa dall'applicazione dell'art. 4 con DPCM (art. 4, c. 9)	NO
Società esclusa dall'applicazione dell'art. 4 con provvedimento del Presidente della Regione o delle Prov. Autonome (art. 4, c. 9)	NO
Riferimento normativo atto esclusione	

DATI DI BILANCIO PER LA VERIFICA TUSP	
	Anno 2021
Tipologia di attività svolta	Attività consistenti nell'assunzione di partecipazioni in società esercenti attività diverse da quella creditizia e finanziaria (Holding)
Numero medio di dipendenti	-
Numero dei componenti dell'organo di amministrazione	3
Compenso dei componenti dell'organo di amministrazione	9.500
Numero dei componenti dell'organo di controllo	3
Compenso dei componenti dell'organo di controllo	11.440

	2021	2020	2019	2018	2017
Approvazione bilancio	SI	SI	SI	SI	SI

Risultato d'esercizio	14.546.557	8.986.634	12.867.720	9.280.422	10.706.431
------------------------------	------------	-----------	------------	-----------	------------

2. Attività di Holding			
	2021	2020	2019
A1) Ricavi delle vendite e delle prestazioni			
A5) Altri ricavi e Proventi			
di cui Contributi in conto esercizio			
C15) Proventi da partecipazioni	15.058.614	9.406.791	13.384.540
C16) Altri proventi finanziari			
C17 bis) Utili e perdite su cambi			
D18 a) Utili e perdite su cambi			

QUOTA DI POSSESSO (quota diretta e/o indiretta)	
NOME DEL CAMPO	INDICAZIONI PER LA COMPILAZIONE
Tipologia di Partecipazione	Partecipazione indiretta
Quota diretta	0,01724129%
Codice Fiscale Tramite	05059960012
Denominazione Tramite (organismo)	ACEA PINEROLESE INDUSTRIALE
Quota detenuta dalla Tramite nella società	6,944%

QUOTA DI POSSESSO – TIPO DI CONTROLLO	
NOME DEL CAMPO	INDICAZIONI PER LA COMPILAZIONE
Tipo di controllo	CONTROLLO ANALOGO CONGIUNTO

INFORMAZIONI ED ESITO PER LA RAZIONALIZZAZIONE	
INFORMAZIONI ED ESITO PER LA RAZIONALIZZAZIONE	
NOME DEL CAMPO	Indicazioni per la compilazione
Partecipazione ancora detenuta alla data di adozione del provvedimento	Si
La partecipata svolge un'attività di produzione di beni e servizi a favore dell'Amministrazione?	No

Attività svolta dalla Partecipata	Attività diversa dalle precedenti
Descrizione dell'attività	Attività consistenti nell'assunzione di partecipazioni in società esercenti attività diverse da quella creditizia e finanziaria (Holding)
Quota % di partecipazione detenuta dal soggetto privato	-
Svolgimento di attività analoghe a quelle svolte da altre società (art.20, c.2 lett.c)	no
Necessità di contenimento dei costi di funzionamento (art.20, c.2 lett.f)	no
Necessità di aggregazione di società (art.20, c.2 lett.g)	no
L'Amministrazione ha fissato, con proprio provvedimento, obiettivi specifici sui costi di funzionamento della partecipata? (art.19, c.5)	no
Esito della revisione periodica ⁽¹¹⁾	mantenimento senza interventi
Modalità (razionalizzazione)	-
Termine previsto per la razionalizzazione	-
Dichiarazione di cessione a titolo oneroso in Revisione Straordinaria⁽¹³⁾	NO
Applicazione dell'art. 24. Comma 5-bis⁽¹⁴⁾	-
Note*	-

NOME DEL CAMPO	Indicazioni per la compilazione
Partecipazione ancora detenuta alla data di adozione del provvedimento	SI
Società controllata da una quotata	NO
CF della società quotata controllata ⁽⁸⁾	-
Denominazione della società quotata controllante ⁽⁸⁾	-

DATI SINTETICI DI BILANCIO DELLA PARTECIPATA

NOME DEL CAMPO	Indicazioni per la compilazione
Numero medio di dipendenti	2-??
Approvazione bilancio 2021	SI
Tipologia di contabilità	Contabilità economico-patrimoniale

Tipologia di schema di bilancio	Codice civile (ex art. 2424 e seguenti)
---------------------------------	---

Contabilità economico-patrimoniale – bilancio d'esercizio

La società deposita, presso il Registro Imprese, il bilancio d'esercizio in formato elaborabile secondo standard XBRL le informazioni sono pertanto acquisiti dal portare direttamente da Info Camere

NOME DEL CAMPO	Indicazioni per la compilazione
B) I-Immobilizzazioni immateriali ^(X)	-
B) II-Immobilizzazioni materiali ^(X)	-
B) III-Immobilizzazioni finanziarie ^(X)	50.467.100
Totale Immobilizzazioni (B) ^(X)	50.467.100
C) II-Crediti (valore totale) ^(X)	455.196
Totale Attivo	50.961.248
A) I Capitale / Fondo di dotazione	1.000.000
A) Totale Riserve (da II a VII + X) / Totale Riserve	28.534.635
A) VIII Utili (perdite) portati a nuovo	2.196.008
A) IX Utili (perdite) esercizio	14.546.557
Perdita ripianata nell'esercizio	-
Patrimonio Netto	46.277.200
D) – Debiti (valore totale) ^(X)	4.684.049
Totale passivo	50.961.248
A. Valore della produzione/Totale Ricavi	-
A1) Ricavi delle vendite e delle prestazioni / Ricavi	-
A5) Altri Ricavi e Proventi	-
di cui "Contributi in conto esercizio" ^(X)	-
B. Costi della produzione /Totale costi	282.062
B.9 Costi del personale / Costo del lavoro	-
C.15) Proventi da partecipazioni	15.058.614
C.16) Altri proventi finanziari	-
C17) Interessi e altri oneri finanziari [§]	153.384
C.17bis) Utili e perdite su cambi	-
Totale C) – Proventi e oneri finanziari [§]	14.905.230
Totale D) – Rettifiche di valore di attività e passività finanziarie [§]	-
di cui D18a) Rettifiche di valore di attività finanziarie – Rivalutazioni di partecipazioni	-

1.3 GASPIU' DISTRIBUZIONE S.R.L. – LIQUIDATA – C.F. 07328850966

DATI ANAGRAFICI DELLA PARTECIPATA	
DATI ANAGRAFICI DELLA PARTECIPATA	
Codice Fiscale	07328850966
Denominazione	GASPIU' DISTRIBUZIONE S.R.L. IN LIQUIDAZIONE
Stato	Italia
Provincia	Milano
Comune	Milano

Anno di costituzione della società	2011
Forma giuridica	Società a responsabilità limitata
Tipo di fondazione	
Altra forma giuridica	
Stato della società	In liquidazione volontario o scioglimento
Data di inizio della procedura	22/12/2017

SETTORE DI ATTIVITÀ DELLA PARTECIPATA

ATTIVITÀ SVOLTA

Attività 1	35.22.00 – DISTRIBUZIONE DI COMBUSTIBILI GASSOSI MEDIANTE CONDOTTE – Società inattiva
------------	---

ULTERIORI INFORMAZIONI SULLA PARTECIPATA

La compilazione della Sezione “Ulteriori informazioni sulla partecipata” **non è richiesta** per “società quotate ex TUSP”, se la società è un GAL oppure se lo stato di attività della società è “in liquidazione” o “soggetta a procedure concorsuali”

DATI DI BILANCIO PER LA VERIFICA TUSP

La compilazione della Sezione “Ulteriori informazioni sulla partecipata” **non è richiesta** per “società quotate ex TUSP”, se la società è un GAL oppure se lo stato di attività della società è “in liquidazione” o “soggetta a procedure concorsuali”

1. Attività produttive di beni e servizi o Distretti Tecnologici

	2021	2020	2019
A1) Ricavi delle vendite e delle prestazioni			
A5) Altri ricavi e Proventi	749.829	16.755	153.563
di cui Contributi in conto esercizio			

QUOTA DI POSSESSO (quota diretta e/o indiretta)

NOME DEL CAMPO	INDICAZIONI PER LA COMPILAZIONE
Tipologia di Partecipazione	Partecipazione indiretta
Quota diretta	0.09937345%
Codice Fiscale Tramite	09479040017
Denominazione Tramite (organismo)	DISTRIBUZIONE GAS NATURALE S.R.L. a socio unico
Quota detenuta dalla Tramite nella società	40%

QUOTA DI POSSESSO – TIPO DI CONTROLLO

NOME DEL CAMPO	INDICAZIONI PER LA COMPILAZIONE
Tipo di controllo	nessuno

INFORMAZIONI ED ESITO PER LA RAZIONALIZZAZIONE

NOME DEL CAMPO	Indicazioni per la compilazione
Partecipazione ancora detenuta alla data di adozione del provvedimento	No

Se la partecipazione non è più detenuta alla data di adozione del provvedimento, deve essere compilata la scheda “Partecipazione non più detenuta” in base alla tipologia della razionalizzazione realizzata.

- PARTECIPAZIONE NON PIÙ DETENUTA –Scioglimento/Liquidazione della società avvenuta in data 08/02/2022.

Di seguito si riportano le schede di rilevazione delle informazioni contenute nella relazione, da approvarsi entro il 31/12/2022, sullo stato di attuazione di piani di razionalizzazione precedentemente adottati dall’Ente.

In particolare:

- per le partecipazioni dirette non più detenute al 31/12/2021 o alla data di adozione del provvedimento, deve essere compilata una delle schede seguenti, in base alla tipologia di operazione realizzata:
 - PARTECIPAZIONE NON PIÙ DETENUTA – Scioglimento/Liquidazione della società
 -

SCHEDA PARTECIPAZIONE NON PIU' DETENUTA

Scioglimento/Liquidazione della società

ATTENZIONE. La scheda va compilata **solo se la quota di partecipazione nella società è stata liquidata** al 31/12 dell’anno di riferimento della rilevazione o **alla data di adozione del provvedimento di revisione.**

DATI ANAGRAFICI DELLA PARTECIPATA

Codice Fiscale	07328850966
Denominazione	GASPIU' DISTRIBUZIONE S.R.L. IN LIQUIDAZIONE

NOME DEL CAMPO	Indicazioni per la compilazione
Partecipazione non più detenuta in attuazione di precedenti piani di razionalizzazione	sì
Data di conclusione della procedura	08/02/2022
Società cessata a chiusura della seguente procedura	Liquidazione volontaria o giudiziale
Dettagli causa di cessazione della società	
Data di cancellazione della società dal Registro delle Imprese	08/02/2022
Ottenimento di un introito finanziario	no

NOME DEL CAMPO	Indicazioni per la compilazione
Ammontare dell'introito finanziario previsto dall'operazione (€)	
Ammontare dell'introito finanziario incassato (€)	
Data in cui è avvenuto l'incasso dell'introito finanziario	
Data prevista per l'incasso del saldo	
Ulteriori informazioni*	

DATI SINTETICI DI BILANCIO DELLA PARTECIPATA

NOME DEL CAMPO	Indicazioni per la compilazione
Numero medio di dipendenti	-
Approvazione bilancio 2021	si
Tipologia di contabilità	Contabilità economico-patrimoniale
Tipologia di schema di bilancio ⁽³⁾	Codice civile (ex art. 2424 e seguenti)

⁽¹⁾ Contabilità economico-patrimoniale – bilancio d'esercizio

Il Bilancio 2021 è il bilancio di liquidazione che riporta delle voci diverse da quelle richieste nelle presenti schede

1.4 TRATTAMENTO RIFIUTI METROPOLITANI S.p.A. – C.F. 08566440015

DATI ANAGRAFICI DELLA PARTECIPATA

NOME DEL CAMPO	Indicazioni per la compilazione
Codice Fiscale	08566440015
Denominazione	Trattamento Rifiuti Metropolitan S.p.a. - siglabile TRM S.P.A.
Data di costituzione della partecipata	24/12/2002
Forma giuridica	Società per azioni
Tipo di fondazione	
Altra forma giuridica	
Stato di attività della partecipata	attiva
Data di inizio della procedura ⁽¹⁾	
Società con azioni quotate in mercati regolamentati ⁽²⁾	
Società che ha emesso strumenti finanziari quotati in mercati regolamentati (ex TUSP) ⁽²⁾	
La società è un GAL ⁽²⁾	

SEDE LEGALE DELLA PARTECIPATA

NOME DEL CAMPO	Indicazioni per la compilazione
Stato	Italia
Provincia	Torino
Comune	Torino

*campo con compilazione facoltativa

SETTORE DI ATTIVITÀ DELLA PARTECIPATA

NOME DEL CAMPO	Indicazioni per la compilazione
Attività 1	38.21.09 - <u>Trattamento e smaltimento di altri rifiuti non pericolosi</u>
Attività 2	
Attività 3	
Attività 4	

ULTERIORI INFORMAZIONI SULLA PARTECIPATA *

NOME DEL CAMPO	Indicazioni per la compilazione
Società in house	no
Previsione nello statuto di limiti sul fatturato ⁽³⁾	
Società contenuta nell'allegato A al D.Lgs. n. 175/2016	no
Società a partecipazione pubblica di diritto singolare (art.1, c. 4, lett. A) #	no
Riferimento normativo società di diritto singolare ⁽³⁾	
La società adotta un sistema di contabilità analitica e separata per attività?	si
Specificare se la disciplina applicata è stata dettata da	
Società esclusa dall'applicazione dell'art. 4 con DPCM (art. 4, c. 9)	no
Società esclusa dall'applicazione dell'art. 4 con provvedimento del Presidente della Regione o delle Prov. Autonome (art. 4, c. 9)	no
Riferimento normativo atto esclusione ⁽⁴⁾	

DATI DI BILANCIO PER LA VERIFICA TUSP *

NOME DEL CAMPO	Anno 2021
Tipologia di attività svolta	Attività produttive di beni e servizi

NOME DEL CAMPO	Anno 2021
Numero medio di dipendenti	53
Numero dei componenti dell'organo di amministrazione	5
Compenso dei componenti dell'organo di amministrazione	112.500
Numero dei componenti dell'organo di controllo	3
Compenso dei componenti dell'organo di controllo	40.560

NOME DEL CAMPO	2021	2020	2019	2018	2017
Approvazione bilancio	sì	sì	Scegliere un elemento.	Scegliere un elemento.	Scegliere un elemento.
Risultato d'esercizio	48.116.495	20.015.367			

1. Attività produttive di beni e servizi o Distretti tecnologici

Compilare la seguente sotto-sezione se la "Tipologia di attività svolta" dalla partecipata è: "Attività produttive di beni e servizi" o "Attività di promozione e sviluppo di progetti di ricerca finanziati (Distretti tecnologici)".

NOME DEL CAMPO	2021	2020	2019
A1) Ricavi delle vendite e delle prestazioni	110.009.458	73.455.292	
A5) Altri Ricavi e Proventi	27.671.903	26.226.442	
di cui Contributi in conto esercizio	329	-	

QUOTA DI POSSESSO (quota diretta e/o indiretta)

NOME DEL CAMPO	Indicazioni per la compilazione
Tipologia di Partecipazione	Partecipazione indiretta
Quota diretta ⁽⁵⁾	0,00457863%
Codice Fiscale Tramite ⁽⁶⁾	'05059960012
Denominazione Tramite (organismo) ⁽⁶⁾	ACEA PINEROLESE INDUSTRIALE S.P.A.
Quota detenuta dalla Tramite nella società ⁽⁷⁾	1,84%

QUOTA DI POSSESSO – TIPO DI CONTROLLO

Indicare il tipo di controllo* esercitato dall'Amministrazione sulla partecipata. Ai fini del controllo è necessario tener conto, oltre che della quota diretta, anche di eventuali quote indirette detenute dall'Amministrazione nella partecipata.

Nel caso di società partecipata indirettamente, in via generale, inserire il tipo di controllo esercitato dall'Amministrazione sulla "tramite".

NOME DEL CAMPO	Indicazioni per la compilazione
Tipo di controllo	controllo analogo congiunto

INFORMAZIONI ED ESITO PER LA RAZIONALIZZAZIONE

NOME DEL CAMPO	Indicazioni per la compilazione
Partecipazione ancora detenuta alla data di adozione del provvedimento	Sì

Società controllata da una quotata	No
CF della società quotata controllante ⁽⁸⁾	
Denominazione della società quotata controllante ⁽⁸⁾	
La partecipata svolge un'attività di produzione di beni e servizi a favore dell'Amministrazione?	No
Attività svolta dalla Partecipata	produzione di un servizio di interesse generale (Art. 4, c. 2, lett. a)
Descrizione dell'attività	Termovalorizzatore – Smaltimento rifiuti
Quota % di partecipazione detenuta dal soggetto privato ⁽⁹⁾	
Svolgimento di attività analoghe a quelle svolte da altre società (art.20, c.2 lett.c)	no
Necessità di contenimento dei costi di funzionamento (art.20, c.2 lett.f)	no
Necessità di aggregazione di società (art.20, c.2 lett.g)	no
L'Amministrazione ha fissato, con proprio provvedimento, obiettivi specifici sui costi di funzionamento della partecipata? (art.19, c, 5) ⁽¹⁰⁾	no
Esito della revisione periodica ⁽¹¹⁾	mantenimento senza interventi
Modalità (razionalizzazione) ⁽¹²⁾	Scegliere un elemento.
Termine previsto per la razionalizzazione ⁽¹²⁾	
Dichiarazione di Cessione a titolo oneroso in Revisione straordinaria ⁽¹³⁾	Scegliere un elemento.
Applicazione dell'art.24, comma 5-ter ⁽¹⁴⁾ §	Scegliere un elemento.
Note*	

DATI SINTETICI DI BILANCIO DELLA PARTECIPATA

NOME DEL CAMPO	Indicazioni per la compilazione
Numero medio di dipendenti	53
Approvazione bilancio 2021	si
Tipologia di contabilità	Contabilità economico-patrimoniale
Tipologia di schema di bilancio ⁽³⁾	Codice civile (ex art.2424 e seguenti)

Contabilità economico-patrimoniale – bilancio d'esercizio

La società deposita, presso il Registro Imprese, il bilancio d'esercizio in formato elaborabile secondo lo standard XBRL.

<https://trm.to.it/bilancio-di-esercizio/>

DATI ANAGRAFICI DELLA PARTECIPATA	
DATI ANAGRAFICI DELLA PARTECIPATA	
Codice Fiscale	08547890015
Denominazione	ACEA PINEROLESE ENERGIA S.R.L.
Stato	Italia
Provincia	TORINO
Comune	PINEROLO
Anno di costituzione della società	2002
Forma giuridica	Società a responsabilità limitata
Tipo di fondazione	
Altra forma giuridica	
Stato della società	La società è attiva

SETTORE DI ATTIVITÀ DELLA PARTECIPATA	
ATTIVITA' SVOLTA	
Attività 1	35.23 - commercio di gas distribuito mediante condotte
Attività 2	35.11 – produzione di energia elettrica
Attività 3	43.22.01 – installazione di impianti idraulici, di riscaldamento e di condizionamento dell'aria (inclusa manutenzione e riparazione) in edifici o in altre opere di costruzione

ULTERIORI INFORMAZIONI SULLA PARTECIPATA	
ULTERIORI INFORMAZIONI SULLA PARTECIPATA	
Società in house	NO
Previsione nello statuto di limiti sul fatturato	
Società contenuta nell'allegato A al D.Lgs. n. 175/2016	NO
Società a partecipazione pubblica di diritto singolare (art.1, c. 4, lett. A)	NO
Riferimento normativo società di diritto singolare	

La società adotta un sistema di contabilità analitica e separata delle attività?	NO
Specificare se la disciplina applicata è stata dettata da:	
Società esclusa dall'applicazione dell'art. 4 con DPCM (art. 4, c. 9)	NO
Società esclusa dall'applicazione dell'art. 4 con provvedimento del Presidente della Regione o delle Prov. Autonome (art. 4, c. 9)	NO
Riferimento normativo atto esclusione	

DATI DI BILANCIO PER LA VERIFICA TUSP

	Anno 2021
Tipologia di attività svolta	Attività produttive di beni e servizi
Numero medio di dipendenti	17
Numero dei componenti dell'organo di amministrazione	1
Compenso dei componenti dell'organo di amministrazione	Incarico gratuito
Numero dei componenti dell'organo di controllo	3
Compenso dei componenti dell'organo di controllo	21.840

	2021	2020	2019	2018	2017
Approvazione bilancio	SI	SI	SI	SI	SI
Risultato d'esercizio	1.688.412	1.590.397	1.458.734	1.565.537	1.969.998

1. Attività produttive di beni e servizi o Distretti tecnologici

	2021	2020	2019
A1) Ricavi delle vendite e delle prestazioni	91.622.369	61.366.597	63.255.527
A5) Altri ricavi e Proventi	1.901.386	1.778.212	2.667.842
di cui Contributi in conto esercizio	849.731	971.107	796.872

QUOTA DI POSSESSO (quota diretta e/o indiretta)

NOME DEL CAMPO	INDICAZIONI PER LA COMPILAZIONE
Tipologia di Partecipazione	Partecipazione diretta

NOME DEL CAMPO	INDICAZIONI PER LA COMPILAZIONE
Quota diretta	0,24844720%
Codice Fiscale Tramite	
Denominazione Tramite (organismo)	
Quota detenuta dalla Tramite nella società	

QUOTA DI POSSESSO – TIPO DI CONTROLLO

NOME DEL CAMPO	INDICAZIONI PER LA COMPILAZIONE
Tipo di controllo	Controllo congiunto – maggioranza dei voti esercitabili nell'assemblea ordinaria ed effettivo potere di controllo anche tramite comportamenti concludenti

INFORMAZIONI ED ESITO PER LA RAZIONALIZZAZIONE

INFORMAZIONI ED ESITO PER LA RAZIONALIZZAZIONE

NOME DEL CAMPO	Indicazioni per la compilazione
Partecipazione ancora detenuta alla data di adozione del provvedimento	Si
La partecipata svolge un'attività di produzione di beni e servizi a favore dell'Amministrazione?	NO
Attività svolta dalla Partecipata	Produzione di un servizio di interesse generale (Art. 4, c. 2, lett. a)
Descrizione dell'attività	Produzione di servizi di interesse generale, in particolare completa la gestione dell'attività di vendita di gas naturale
Quota % di partecipazione detenuta dal soggetto privato	-
Svolgimento di attività analoghe a quelle svolte da altre società (art.20, c.2 lett.c)	no
Necessità di contenimento dei costi di funzionamento (art.20, c.2 lett.f)	no
Necessità di aggregazione di società (art.20, c.2 lett.g)	no
L'Amministrazione ha fissato, con proprio provvedimento, obiettivi specifici sui costi di funzionamento della partecipata? (art.19, c.5)	no
Esito della revisione periodica ⁽¹¹⁾	mantenimento senza interventi
Modalità (razionalizzazione)	-
Termine previsto per la razionalizzazione	-

Dichiarazione di cessione a titolo oneroso in Revisione Straordinaria ⁽¹³⁾	NO
Applicazione dell'art. 24. Comma 5-bis ⁽¹⁴⁾	-
Note*	-

NOME DEL CAMPO	Indicazioni per la compilazione
Partecipazione ancora detenuta alla data di adozione del provvedimento	SI
Società controllata da una quotata	NO
CF della società quotata controllata ⁽⁸⁾	-
Denominazione della società quotata controllante ⁽⁸⁾	-

DATI SINTETICI DI BILANCIO DELLA PARTECIPATA

NOME DEL CAMPO	Indicazioni per la compilazione
Numero medio di dipendenti	17
Approvazione bilancio 2021	SI
Tipologia di contabilità	Contabilità economico-patrimoniale
Tipologia di schema di bilancio	Codice civile (ex art. 2424 e seguenti)

Contabilità economico-patrimoniale – bilancio d'esercizio

La società deposita, presso il Registro Imprese, il bilancio d'esercizio in formato elaborabile secondo standard XBRL le informazioni sono pertanto acquisiti dal portare direttamente da Info Camere

I dati di bilancio sono consultabili su:

<https://www.aceapinerolese-energia.it/trasparenza/bilanci/bilancio/>

2.1

E-GAS S.R.L. – C.F. 09974630015

DATI ANAGRAFICI DELLA PARTECIPATA

DATI ANAGRAFICI DELLA PARTECIPATA

Codice Fiscale	09974630015
Denominazione	E-GAS S.R.L.
Stato	Italia
Provincia	TORINO
Comune	
Anno di costituzione della società	2008
Forma giuridica	Società a responsabilità limitata
Tipo di fondazione	
Altra forma giuridica	
Stato della società	La società è attiva

SETTORE DI ATTIVITÀ DELLA PARTECIPATA

ATTIVITA' SVOLTA

Attività 1	35.23.00- COMMERCIO DI GAS DISTRIBUITO MEDIANTE CONDOTTE
------------	--

ULTERIORI INFORMAZIONI SULLA PARTECIPATA

ULTERIORI INFORMAZIONI SULLA PARTECIPATA

Società in house	NO
Previsione nello statuto di limiti sul fatturato	
Società contenuta nell'allegato A al D.Lgs. n. 175/2016	NO
Società a partecipazione pubblica di diritto singolare (art.1, c. 4, lett. A)	NO
Riferimento normativo società di diritto singolare	
La società adotta un sistema di contabilità analitica e separata delle attività?	NO
Specificare se la disciplina applicata è stata dettata da:	
Società esclusa dall'applicazione dell'art. 4 con DPCM (art. 4, c. 9)	NO

Società esclusa dall'applicazione dell'art. 4 con provvedimento del Presidente della Regione o delle Prov. Autonome (art. 4, c. 9)	NO
Riferimento normativo atto esclusione	

DATI DI BILANCIO PER LA VERIFICA TUSP

	Anno 2021
Tipologia di attività svolta	Attività consistenti nell'assunzione di partecipazioni in società esercenti attività diverse da quella creditizia e finanziaria (Holding)
Numero medio di dipendenti	-
Numero dei componenti dell'organo di amministrazione	2
Compenso dei componenti dell'organo di amministrazione	Incarico gratuito
Numero dei componenti dell'organo di controllo	-
Compenso dei componenti dell'organo di controllo	-

	2021	2020	2019	2018	2017
Approvazione bilancio	SI	SI	SI	SI	SI
Risultato d'esercizio	2.026	1.231	1.103	641	526.077

3. Attività di Holding

	2021	2020	2019
A1) Ricavi delle vendite e delle prestazioni	7.500	7.500	7.500
A5) Altri ricavi e Proventi			
di cui Contributi in conto esercizio			
C15) Proventi da partecipazioni			
C16) Altri proventi finanziari	0	7	20
C17 bis) Utili e perdite su cambi			
D18 a) Utili e perdite su cambi			

QUOTA DI POSSESSO (quota diretta e/o indiretta)

NOME DEL CAMPO	INDICAZIONI PER LA COMPILAZIONE
Tipologia di Partecipazione	Partecipazione indiretta
Quota diretta	0,08695652%
Codice Fiscale Tramite	08547890015
Denominazione Tramite (organismo)	ACEA PINEROLESE ENERGIA S.R.L.
Quota detenuta dalla Tramite nella società	35%

QUOTA DI POSSESSO – TIPO DI CONTROLLO

NOME DEL CAMPO	INDICAZIONI PER LA COMPILAZIONE
Tipo di controllo	Controllo congiunto-maggioranza dei voti esercitabili nell'assemblea ordinaria ed effettivo esercizio del potere di controllo anche tramite comportamenti concludenti

INFORMAZIONI ED ESITO PER LA RAZIONALIZZAZIONE

INFORMAZIONI ED ESITO PER LA RAZIONALIZZAZIONE

NOME DEL CAMPO	Indicazioni per la compilazione
Partecipazione ancora detenuta alla data di adozione del provvedimento	Si
La partecipata svolge un'attività di produzione di beni e servizi a favore dell'Amministrazione?	No
Attività svolta dalla Partecipata	Attività diversa dalle precedenti
Descrizione dell'attività	Importazione, esportazione, approvvigionamento, trasporto, fornitura e somministrazione di gas naturale ed energia elettrica
Quota % di partecipazione detenuta dal soggetto privato	-
Svolgimento di attività analoghe a quelle svolte da altre società (art.20, c.2 lett.c)	no
Necessità di contenimento dei costi di funzionamento (art.20, c.2 lett.f)	no
Necessità di aggregazione di società (art.20, c.2 lett.g)	no
L'Amministrazione ha fissato, con proprio provvedimento, obiettivi specifici sui costi di funzionamento della partecipata? (art.19, c.5)	no
Esito della revisione periodica ⁽¹¹⁾	mantenimento senza interventi
Modalità (razionalizzazione)	-

Termine previsto per la razionalizzazione	-
Dichiarazione di cessione a titolo oneroso in Revisione Straordinaria ⁽¹³⁾	NO
Applicazione dell'art. 24. Comma 5-bis ⁽¹⁴⁾	-
Note*	-

NOME DEL CAMPO	Indicazioni per la compilazione
Partecipazione ancora detenuta alla data di adozione del provvedimento	SI
Società controllata da una quotata	NO
CF della società quotata controllata ⁽⁸⁾	-
Denominazione della società quotata controllante ⁽⁸⁾	-

DATI SINTETICI DI BILANCIO DELLA PARTECIPATA	
NOME DEL CAMPO	Indicazioni per la compilazione
Numero medio di dipendenti	-
Approvazione bilancio 2020	SI
Tipologia di contabilità	Contabilità economico-patrimoniale
Tipologia di schema di bilancio	Codice civile (ex art. 2424 e seguenti)

Contabilità economico-patrimoniale – bilancio d'esercizio

La società deposita, presso il Registro Imprese, il bilancio d'esercizio in formato elaborabile secondo standard XBRL le informazioni sono pertanto acquisiti dal portare direttamente da Info Camere

NOME DEL CAMPO	Indicazioni per la compilazione
B) I-Immobilizzazioni immateriali ^(X)	-
B) II-Immobilizzazioni materiali ^(X)	-
B) III-Immobilizzazioni finanziarie ^(X)	300.000
Totale Immobilizzazioni (B) ^(X)	300.000
C) II-Crediti (valore totale) ^(X)	27.842
Totale Attivo	540.104
A) I Capitale / Fondo di dotazione	10.000
A) Totale Riserve (da II a VII + X) / Totale Riserve	505.594
A) VIII Utili (perdite) portati a nuovo	-
A) IX Utili (perdite) esercizio	2.026
Perdita ripianata nell'esercizio	-
Patrimonio Netto	524.763
D) – Debiti (valore totale) ^(X)	15.341
Totale passivo	540.104

NOME DEL CAMPO	Indicazioni per la compilazione
A. Valore della produzione/Totale Ricavi	7.500
A1) Ricavi delle vendite e delle prestazioni / Ricavi	7.500
A5) Altri Ricavi e Proventi	-
di cui "Contributi in conto esercizio" ^(X)	-
B. Costi della produzione /Totale costi	5.474
B.9 Costi del personale / Costo del lavoro	-
C.15) Proventi da partecipazioni	-
C.16) Altri proventi finanziari	-
C17) Interessi e altri oneri finanziari §	-
C.17bis) Utili e perdite su cambi	-
Totale C) – Proventi e oneri finanziari §	-
Totale D) – Rettifiche di valore di attività e passività finanziarie §	-
di cui D18a) Rettifiche di valore di attività finanziarie – Rivalutazioni di partecipazioni	-

3 ACEA SERVIZI STRUMENTALI TERRITORIALI S.R.L. – C.F. 10381250017

DATI ANAGRAFICI DELLA PARTECIPATA	
DATI ANAGRAFICI DELLA PARTECIPATA	
Codice Fiscale	10381250017
Denominazione	ACEA SERVIZI STRUMENTALI TERRITORIALI SRL
Stato	Italia
Provincia	TORINO
Comune	PINEROLO
Anno di costituzione della società	2010
Forma giuridica	Società a responsabilità limitata
Tipo di fondazione	
Altra forma giuridica	
Stato della società	La società è attiva

SETTORE DI ATTIVITÀ DELLA PARTECIPATA	
ATTIVITA' SVOLTA	
Attività 1	43.22.01- INSTALLAZIONE DI IMPIANTI IDRAULICI, DI RISCALDAMENTO E DI CONDIZIONAMENTO DELL'ARIA (INCLUSA MANUTENZIONE E RIPARAZIONE) IN EDIFICI O IN ALTRE OPERE DI COSTRUZIONE

ULTERIORI INFORMAZIONI SULLA PARTECIPATA	
ULTERIORI INFORMAZIONI SULLA PARTECIPATA	
Società in house	SI
Previsione nello statuto di limiti sul fatturato	SI
Società contenuta nell'allegato A al D.Lgs. n. 175/2016	NO

Società a partecipazione pubblica di diritto singolare (art.1, c. 4, lett. A)	NO
Riferimento normativo società di diritto singolare	
La società adotta un sistema di contabilità analitica e separata delle attività?	NO
Specificare se la disciplina applicata è stata dettata da:	
Società esclusa dall'applicazione dell'art. 4 con DPCM (art. 4, c. 9)	NO
Società esclusa dall'applicazione dell'art. 4 con provvedimento del Presidente della Regione o delle Prov. Autonome (art. 4, c. 9)	NO
Riferimento normativo atto esclusione	

DATI DI BILANCIO PER LA VERIFICA TUSP

	Anno 2021
Tipologia di attività svolta	Attività produttive di beni e servizi
Numero medio di dipendenti	3
Numero dei componenti dell'organo di amministrazione	1
Compenso dei componenti dell'organo di amministrazione	Incarico gratuito
Numero dei componenti dell'organo di controllo	-
Compenso dei componenti dell'organo di controllo	-

	2021	2020	2019	2018	2017
Approvazione bilancio	SI	SI	SI	SI	SI
Risultato d'esercizio	14.223	10.182	14.222	11.626	16.295

1. Attività produttive di beni e servizi o Distretti tecnologici

	2021	2020	2019
A1) Ricavi delle vendite e delle prestazioni	2.313.615	1.904.802	2.203.413
A5) Altri ricavi e Proventi	1.030	52	701
di cui Contributi in conto esercizio	0	0	0

QUOTA DI POSSESSO (quota diretta e/o indiretta)

NOME DEL CAMPO	INDICAZIONI PER LA COMPILAZIONE
Tipologia di Partecipazione	Partecipazione diretta
Quota diretta	0,24844720%
Codice Fiscale Tramite	
Denominazione Tramite (organismo)	
Quota detenuta dalla Tramite nella società	

QUOTA DI POSSESSO – TIPO DI CONTROLLO

NOME DEL CAMPO	INDICAZIONI PER LA COMPILAZIONE
Tipo di controllo	Controllo analogo congiunto

INFORMAZIONI ED ESITO PER LA RAZIONALIZZAZIONE

INFORMAZIONI ED ESITO PER LA RAZIONALIZZAZIONE

NOME DEL CAMPO	Indicazioni per la compilazione
Partecipazione ancora detenuta alla data di adozione del provvedimento	Si
La partecipata svolge un'attività di produzione di beni e servizi a favore dell'Amministrazione?	Si
Attività svolta dalla Partecipata	Autoproduzione di beni e servizi strumentali all'ente o agli enti pubblici partecipanti allo svolgimento delle loro funzioni (Art. 4, c. 2, lett. d)
Descrizione dell'attività	Produzione di beni e servizi strumentali all'attività degli enti pubblici soci in funzione della loro attività, in particolare servizio di gestione calore degli immobili comunali
Quota % di partecipazione detenuta dal soggetto privato	-
Svolgimento di attività analoghe a quelle svolte da altre società (art.20, c.2 lett.c)	no
Necessità di contenimento dei costi di funzionamento (art.20, c.2 lett.f)	no
Necessità di aggregazione di società (art.20, c.2 lett.g)	no
L'Amministrazione ha fissato, con proprio provvedimento, obiettivi specifici sui costi di funzionamento della partecipata? (art.19, c.5)	no
Esito della revisione periodica ⁽¹¹⁾	mantenimento senza interventi
Modalità (razionalizzazione)	-

Termine previsto per la razionalizzazione	-
Dichiarazione di cessione a titolo oneroso in Revisione Straordinaria ⁽¹³⁾	NO
Applicazione dell'art. 24. Comma 5-bis ⁽¹⁴⁾	-
Note*	-

NOME DEL CAMPO	Indicazioni per la compilazione
Partecipazione ancora detenuta alla data di adozione del provvedimento	SI
Società controllata da una quotata	NO
CF della società quotata controllata ⁽⁸⁾	-
Denominazione della società quotata controllante ⁽⁸⁾	-

DATI SINTETICI DI BILANCIO DELLA PARTECIPATA	
NOME DEL CAMPO	Indicazioni per la compilazione
Numero medio di dipendenti	3
Approvazione bilancio 2020	SI
Tipologia di contabilità	Contabilità economico-patrimoniale
Tipologia di schema di bilancio	Codice civile (ex art. 2424 e seguenti)

Contabilità economico-patrimoniale – bilancio d'esercizio

La società deposita, presso il Registro Imprese, il bilancio d'esercizio in formato elaborabile secondo standard XBRL le informazioni sono pertanto acquisiti dal portare direttamente da Info Camere

I dati di bilanci sono consultabili su:

<https://www.asst.it/bilanci/bilancio-anno-2021/>

4	S.M.A.T – Società Metropolitana acque Torino - C.F. 07937540016
----------	--

La società Smat S.p.A. (quota partecipazione detenuta dal Comune di Pramollo pari a 0,00002%) è esclusa dalla revisione in oggetto in quanto, la stessa, ai sensi dell'art. 26, comma 5, del T.U.S.P., è esclusa dall'applicazione del medesimo decreto avendo adottato, entro la data del 30.06.2016, atti volti all'emissione di strumenti finanziari, diversi delle azioni, quotati in mercati regolamentati.

RILEVAZIONE DEI RAPPRESENTANTI DELLE AMMINISTRAZIONI PRESSO ORGANI DI GOVERNO, SOCIETA' ED ENTI

04.

04.01. Scheda Rilevazione dei rappresentanti delle amministrazioni

1 ACEA PINEROLESE INDUSTRIALE – C.F. 05059960012

Il rappresentante del Comune partecipa unicamente all'Assemblea dei soci.

DATI ANAGRAFICI DELLA PARTECIPATA

NOME DEL CAMPO	
Codice Fiscale	05059960012
Denominazione	ACEA PINEROLESE INDUSTRIALE S.P.A.
Anno di costituzione della società	1986
Forma giuridica	Società per azioni
Tipo di fondazione	Scegliere un elemento.
Altra forma giuridica	
Stato della società	La società è attiva
Anno di inizio della procedura	
Società con azioni quotate in mercati regolamentati	NO
Società che ha emesso strumenti finanziari quotati in mercati regolamentati (ex TUSP)	NO

SEDE LEGALE DELLA PARTECIPATA

NOME DEL CAMPO	
Stato	Italia
Provincia	TORINO
Comune	PINEROLO

RAPPRESENTANTI DELL'AMMINISTRAZIONE NEGLI ORGANI DI GOVERNO DELLA PARTECIPATA

NOME DEL CAMPO	INDICAZIONI PER LA COMPILAZIONE
Codice fiscale del rappresentante	CSTRNZ77P025G674W
Nome [del rappresentante]	RENZO
Cognome [del rappresentante]	COSTANTIN
Sesso [del rappresentante]	maschio
Data di nascita [del rappresentante]	25/09/1977
Nazione di nascita [del rappresentante]	ITALIA
Provincia di nascita del rappresentante	TORINO

NOME DEL CAMPO	INDICAZIONI PER LA COMPILAZIONE
Comune di nascita [del rappresentante]	PINEROLO
Il rappresentante è dipendente dell'Amministrazione	no
Incarico	SINDACO
Data di inizio dell'incarico <i>(compilare solo se l'incarico è iniziato nell'anno di riferimento della rilevazione)</i>	26/05/2019
Data di fine dell'incarico <i>(compilare solo se l'incarico è terminato nell'anno di riferimento della rilevazione)</i>	
Incarico gratuito/con compenso	Incarico gratuito
Compenso complessivo spettante nell'anno	
Compenso girato all'Amministrazione	
Sono previsti gettoni di presenza?	No
Importo complessivo dei gettoni di presenza maturati nell'anno	

Il rappresentante del Comune partecipa unicamente all'Assemblea dei soci.

DATI ANAGRAFICI DELLA PARTECIPATA

NOME DEL CAMPO	
Codice Fiscale	08547890015
Denominazione	ACEA PINEROLESE ENERGIA S.R.L.
Anno di costituzione della società	2002
Forma giuridica	Società a responsabilità limitata
Tipo di fondazione	Scegliere un elemento.
Altra forma giuridica	
Stato della società	La società è attiva
Anno di inizio della procedura	
Società con azioni quotate in mercati regolamentati	NO
Società che ha emesso strumenti finanziari quotati in mercati regolamentati (ex TUSP)	NO

SEDE LEGALE DELLA PARTECIPATA

NOME DEL CAMPO	
Stato	Italia
Provincia	TORINO
Comune	PINEROLO

RAPPRESENTANTI DELL'AMMINISTRAZIONE NEGLI ORGANI DI GOVERNO DELLA PARTECIPATA

NOME DEL CAMPO	INDICAZIONI PER LA COMPILAZIONE
Codice fiscale del rappresentante	CSTRNZ77P025G674W
Nome [del rappresentante]	RENZO
Cognome [del rappresentante]	COSTANTIN
Sesso [del rappresentante]	maschio
Data di nascita [del rappresentante]	25/09/1977
Nazione di nascita [del rappresentante]	ITALIA
Provincia di nascita del rappresentante	TORINO

NOME DEL CAMPO	INDICAZIONI PER LA COMPILAZIONE
Comune di nascita [del rappresentante]	PINEROLO (TO)
Il rappresentante è dipendente dell'Amministrazione	no
Incarico	SINDACO
Data di inizio dell'incarico <i>(compilare solo se l'incarico è iniziato nell'anno di riferimento della rilevazione)</i>	26/05/2019
Data di fine dell'incarico <i>(compilare solo se l'incarico è terminato nell'anno di riferimento della rilevazione)</i>	
Incarico gratuito/con compenso	
Compenso complessivo spettante nell'anno	
Compenso girato all'Amministrazione	
Sono previsti gettoni di presenza?	No
Importo complessivo dei gettoni di presenza maturati nell'anno	

Il rappresentante del Comune partecipa unicamente all'Assemblea dei soci.

DATI ANAGRAFICI DELLA PARTECIPATA

NOME DEL CAMPO	
Codice Fiscale	10381250017
Denominazione	ACEA SERVIZI STRUMENTALI TERRITORIALI SRL
Anno di costituzione della società	2010
Forma giuridica	Società a responsabilità limitata
Tipo di fondazione	Scegliere un elemento.
Altra forma giuridica	
Stato della società	La società è attiva
Anno di inizio della procedura	
Società con azioni quotate in mercati regolamentati	NO
Società che ha emesso strumenti finanziari quotati in mercati regolamentati (ex TUSP)	NO

SEDE LEGALE DELLA PARTECIPATA

NOME DEL CAMPO	
Stato	Italia
Provincia	TORINO
Comune	PINEROLO

RAPPRESENTANTI DELL'AMMINISTRAZIONE NEGLI ORGANI DI GOVERNO DELLA PARTECIPATA

NOME DEL CAMPO	INDICAZIONI PER LA COMPILAZIONE
Codice fiscale del rappresentante	CSTRNZ77P025G674W
Nome [del rappresentante]	RENZO
Cognome [del rappresentante]	COSTANTIN
Sesso [del rappresentante]	maschio
Data di nascita [del rappresentante]	25/09/1977
Nazione di nascita [del rappresentante]	ITALIA
Provincia di nascita del rappresentante	TORINO
Comune di nascita [del rappresentante]	PINEROLO (to)

NOME DEL CAMPO	INDICAZIONI PER LA COMPILAZIONE
Il rappresentante è dipendente dell'Amministrazione	no
Incarico	SINDACO
Data di inizio dell'incarico <i>(compilare solo se l'incarico è iniziato nell'anno di riferimento della rilevazione)</i>	26/05/2019
Data di fine dell'incarico <i>(compilare solo se l'incarico è terminato nell'anno di riferimento della rilevazione)</i>	
Incarico gratuito/con compenso	Incarico gratuito
Compenso complessivo spettante nell'anno	
Compenso girato all'Amministrazione	
Sono previsti gettoni di presenza?	No
Importo complessivo dei gettoni di presenza maturati nell'anno	

Per quanto riguarda le partecipate detenute indirettamente dal Comune di Pramollo per il tramite della società S.M.A.T. S.p.A si specifica quanto segue:

A) Società Acque Potabili S.p.A in liquidazione

La partecipazione in Società Acque Potabili S.p.A. è già stata razionalizzata con la messa in liquidazione anticipata volontaria della medesima nell'anno 2021. Si resta quindi in attesa della chiusura della procedura di liquidazione

L'Assemblea Straordinaria della Società Acque Potabili S.p.A. del 29 aprile 2021 ha deliberato lo scioglimento anticipato volontario della Società ai sensi dell'art. 2484 comma 1 n. 6 del Codice Civile con conseguente messa in liquidazione della stessa.

B) NORD OVEST SERVIZI S.p.A.

NORD OVEST SERVIZI S.p.A. è una società di partecipazioni (holding) che gestisce unicamente la partecipazione del 45% detenuta nella Asti Servizi Pubblici S.p.A., acquisita a seguito di gara "a doppio oggetto" ad evidenza pubblica, nella quale l'Associazione Temporanea di Imprese aggiudicataria avrebbe necessariamente dovuto costituirsi nella forma della Società per Azioni. Stante l'attuale situazione, non si ritiene ricorrano i presupposti di cui all'art. 20 del D.Lgs 175/2016, propedeutici all'elaborazione di un piano di razionalizzazione che comprenda la partecipazione in NOS S.p.A.

La Società gestisce la partecipazione del 45% detenuta nella "Asti Servizi Pubblici S.p.A.", acquisita a seguito di gara ad evidenza pubblica dall'associazione temporanea di imprese costituita dagli stessi soci di Nord Ovest Servizi. Asti Servizi Pubblici S.p.A. è una multiutility a controllo pubblico che gestisce servizi pubblici a rete (servizio idrico integrato) e servizi pubblici locali (igiene urbana, trasporto, servizi cimiteriali) prevalentemente a favore della città di Asti

Il mantenimento della partecipazione non comporta oneri per S.M.A.T. S.p.A, non si ritiene ricorrano i presupposti di cui all'art. 20 del D.Lgs 175/2016, propedeutici all'elaborazione di un piano di razionalizzazione che comprenda la partecipazione in NOS S.p.A. ed inoltre la partecipazione è stata riportata all'interno del Piano Industriale 4.0

approvato dall'Assemblea S.M.A.T. S.p.A. in data 26 giugno 2020 in quanto consente di disporre di un punto di osservazione privilegiato sulle realtà territorialmente vicine e di cogliere possibili sinergie funzionali/operative con altri gestori del servizio idrico piemontese.

Per quanto riguarda le partecipate detenute indirettamente dal Comune di Pramollo per il tramite della società Acea Pinerolese Energia S.r.l. si specifica quanto segue:

A) E-gas s.r.l.

La partecipata detenuta dalla holding E-gas è stata posta in liquidazione con deliberazione dell'Assemblea straordinaria dei Soci del 23 dicembre 2021 ed effetto dal 1 gennaio 2022. Il mantenimento della partecipazione è necessaria fintanto che la liquidazione della partecipata è in corso, in quanto dalla liquidazione potranno emergere alcune poste di compensazione che possono interessare la controllante E-Gas. Una volta terminata la liquidazione della partecipata, non si renderà più necessario mantenere la partecipazione in E-Gas e – quale misura di razionalizzazione – anche quest'ultima verrà posta in liquidazione.

Si precisa che non sono state effettuate, direttamente o indirettamente, erogazioni a favore della società.

Per quanto riguarda le partecipate detenute indirettamente dal Comune di Pramollo per il tramite della società Acea Pinerolese Industriale S.p.A si specifica quanto segue:

A) Amiat V. S.p.A.

La società Amiat V. è stata costituita a seguito della partecipazione e successiva aggiudicazione a favore di Acea Pinerolese Industriale S.p.A., in raggruppamento temporaneo di imprese con altre aziende, della procedura "a doppio oggetto" indetta nel 2012 dal Comune di Torino, in esercizio coordinato di funzioni con FCT Holding s.r.l.

Tale gara aveva ad oggetto l'affidamento del servizio di gestione integrata dei rifiuti urbani del Comune di Torino (comprendente, tra le altre cose, la gestione delle fasi di raccolta dei rifiuti urbani e di trasporto e conferimento agli impianti di smaltimento e recupero) e la cessione di una parte delle azioni della società Amiat S.p.A., entrambi per la durata di 21 anni (252 mesi).

In particolare, essendo Acea proprietaria di un impianto di trattamento di digestione anaerobica della frazione organica da raccolta differenziata (forsu) per una capacità complessiva di 60.000 tonnellate/anno (di cui 6.000 t/a provenienti dalla raccolta differenziata effettuata nel bacino pinerolese e oggetto di affidamento in house, le restanti tonnellate da reperire sul libero mercato), con la partecipazione alla suddetta procedura di gara Acea si è garantita la provenienza di flussi importanti di frazione organica da parte del Comune di Torino.

Tale partecipazione consente, pertanto, ad Acea di ottimizzare i flussi e sfruttare al massimo le potenzialità del proprio impianto di trattamento dei rifiuti organici, permettendo altresì di ridurre i costi del servizio reso, con conseguenti riflessi positivi sulle tariffe applicate ai propri Comuni Soci.

Per tale motivo si rende necessario il mantenimento della partecipazione nella società sino alla scadenza prevista dalla procedura di gara.

ALTRE INFORMAZIONI RIGUARDANTI LE PREVISIONI, RICHIESTE DALLA LEGGE O NECESSARIE PER L'INTERPRETAZIONE DEL BILANCIO

PNRR:

Il piano nazionale di ripresa e resilienza (Pnrr) è il documento che il governo italiano ha predisposto per illustrare alla commissione europea come il nostro paese intende investire i fondi che arriveranno nell'ambito del programma Next generation Eu.

Il documento, recentemente [approvato dalla commissione](#), descrive quali progetti l'Italia intende realizzare grazie ai fondi comunitari. Il piano delinea inoltre come tali risorse saranno gestite e presenta anche un calendario di riforme collegate finalizzate in parte all'attuazione del piano e in parte alla modernizzazione del paese.

Il piano è stata realizzato seguendo le [linee guida](#) emanate dalla commissione europea e si articola su tre assi principali: digitalizzazione e innovazione, transizione ecologica e inclusione sociale. Il Pnrr raggruppa i progetti di investimento in 16 componenti, a loro volta raggruppate in 6 missioni:

1. Digitalizzazione, innovazione, competitività, cultura e turismo;
2. Rivoluzione verde e transizione ecologica;
3. Infrastrutture per una mobilità sostenibile;
4. Istruzione e ricerca;
5. Coesione e inclusione;
6. Salute.

Il Comune di Pramollo ha in previsione l'attuazione dei seguenti interventi:

Missione Componente	Codice Misura	NOME TEMATICA	CODICE CUP	DESCRIZIONE AGGREGATA	Presente obiettivo Nazionale in scadenza entro il 2023	COSTO PROGETTO da Dipe	IMPORTO FINANZIATO da Dipe	CUP presente in ReGiS alla data del 20/03/2023	STATO Progetto
M1C1	M1C1I0104	M1C1: Digitalizzazione, innovazione e sicurezza nella PA - I1.4:Servizi digitali e esperienza dei cittadini	C51F22003850006	MIGLIORAMENTO DELL'ESPERIENZA D'USO DEL SITO E DEI SERVIZI DIGITALI PER IL CITTADINO - CITIZEN EXPERIENCE*BORGATA LUSSIE*SITO COMUNALE E SERVIZI DIGITALI PER IL CITTADINO	Si	67.167,00	67.167,00	Si	Attivo
M2C4	M2C4I0202	M2C4: Tutela del territorio e della risorsa idrica - I2.2:Interventi per la resilienza, la valorizzazione del territorio e l'efficienza energetica dei Comuni	C53H19000550001	PROGETTO DI MESSA IN SICUREZZA DEL TERRITORIO COMUNALE MEDIANTE OPERE DI MITIGAZIONE RISCHIO IDROGEOLOGICO E MANUTENZIONESTRAORDINARIA TRATTI DI VIABILITÀ*B.TE RUATA, RUE, FAETTO, CASE NUOVE CLOTTI*PROGETTO DI MESSA IN SICUREZZA DEL TERRITORIO COMUNALE MEDIANTE OPERE DI MITIGAZIONE RISCHIO IDROGEOLOGICO E MANUTENZIONESTRAORDINARIA TRATTI DI VIABILITÀ	Si	996.824,00	996.824,00	Si	Attivo

M2C4	M2C4I0202	M2C4: Tutela del territorio e della risorsa idrica - I2.2: Interventi per la resilienza, la valorizzazione del territorio e l'efficienza energetica dei Comuni	C53I22000160006	PNRR M2C4-2.2 A MIN. INTERNO - CONTRIBUTI AI COMUNI PER EFFICIENTAMENTO ENERGETICO - EFFICIENTAMENTO ENERGETICO IMMOBILI COMUNAIL ANNO 2023*VARIE*PNRR M2C4-2.2 A MIN. INTERNO - CONTRIBUTI AI COMUNI PER EFFICIENTAMENTO ENERGETICO - EFFICIENTAMENTO ENERGETICO IMMOBILI COMUNAIL ANNO 2023	Si	25.000,00	25.000,00	No	Revocato
M2C4	M2C4I0202	M2C4: Tutela del territorio e della risorsa idrica - I2.2: Interventi per la resilienza, la valorizzazione del territorio e l'efficienza energetica dei Comuni	C54J22000860006	PNRR M2C4-2.2 A MIN. INTERNO - CONTRIBUTI AI COMUNI PER EFFICIENTAMENTO ENERGETICO - EFFICIENTAMENTO ENERGETICO IMMOBILI COMUNALI - ANNO 2024*VARIE*PNRR M2C4-2.2 A MIN. INTERNO - CONTRIBUTI AI COMUNI PER EFFICIENTAMENTO ENERGETICO - EFFICIENTAMENTO ENERGETICO IMMOBILI COMUNALI - ANNO 2024	Si	25.000,00	25.000,00	No	Revocato
M2C4	M2C4I0202	M2C4: Tutela del territorio e della risorsa idrica - I2.2: Interventi per la resilienza, la valorizzazione del territorio e l'efficienza energetica dei Comuni	C55F21001140001	STRADE COMUNALI PER B.TA FAETTO, B.TA RUATA ED ALTRE B.TE ALTE DEL COMUNE*BORGATE VARIE*MANUTENZIONE STRAORDINARIA E MESSA IN SICUREZZA STRADE COMUNALI	Si	85.726,00	85.726,00	Si	Chiuso

M2C4	M2C4I0202	M2C4: Tutela del territorio e della risorsa idrica - I2.2: Interventi per la resilienza, la valorizzazione del territorio e l'efficienza energetica dei Comuni	C55F22001410006	PNRR M2C4-2.2 B MIN. INTERNO - CONTRIBUTI AI COMUNI PER SVILUPPO TERRITORIALE SOSTENIBILE - MANUTENZIONE STRAORDINARIA E MESSA IN SICUREZZA STRADE COMUNALI - ANNO 2023*VARIE*PNRR M2C4-2.2 B MIN. INTERNO - CONTRIBUTI AI COMUNI PER SVILUPPO TERRITORIALE SOSTENIBILE - MANUTENZIONE STRAORDINARIA E MESSA IN SICUREZZA STRADE COMUNALI - ANNO 2023	Si	25.000,00	25.000,00	No	Revocato
M2C4	M2C4I0202	M2C4: Tutela del territorio e della risorsa idrica - I2.2: Interventi per la resilienza, la valorizzazione del territorio e l'efficienza energetica dei Comuni	C55F22001430006	PNRR M2C4-2.2 B MIN. INTERNO - CONTRIBUTI AI COMUNI PER SVILUPPO TERRITORIALE SOSTENIBILE - MANUTENZIONE STRAORDINARIA E MESSA IN SICUREZZA STRADE COMUNALI - ANNO 2024*VARIE*PNRR M2C4-2.2 B MIN. INTERNO - CONTRIBUTI AI COMUNI PER SVILUPPO TERRITORIALE SOSTENIBILE - MANUTENZIONE STRAORDINARIA E MESSA IN SICUREZZA STRADE COMUNALI - ANNO 2024	Si	25.000,00	25.000,00	No	Revocato
M2C4	M2C4I0202	M2C4: Tutela del territorio e della risorsa idrica - I2.2: Interventi per la resilienza, la valorizzazione del territorio e l'efficienza energetica dei Comuni	C57H20000950001	SVILUPPO TERRITORIALE SOSTENIBILE - REALIZZAZIONE FABBRICATO DI SERVIZIO (SERVIZI IGIENICI, CAMPER SERVICE, STAZIONE RICARICA E-BIKE) E MANUTENZIONE STRAORDINARIA ASFALTI IN BORGATA RUATA*BORGATA RUATA*REALIZZAZIONE FABBRICATO DI SERVIZIO E MAN. STRAORDINARIA ASFALTI IN B.TA RUATA	Si	50.000,00	50.000,00	Si	Chiuso

M2C4	M2C4I0202	M2C4: Tutela del territorio e della risorsa idrica - I2.2: Interventi per la resilienza, la valorizzazione del territorio e l'efficienza energetica dei Comuni	C57H21004090001	PARCO GIOCHI DI B.TA CORTILI, B.TA PELLENCI E B.TA BOSI*BORGATE VARIE*MANUTENZIONE STRAORDINARIA PARCO GIOCHI	Si	14.274,00	14.274,00	Si	Chiuso
M2C4	M2C4I0202	M2C4: Tutela del territorio e della risorsa idrica - I2.2: Interventi per la resilienza, la valorizzazione del territorio e l'efficienza energetica dei Comuni	C55F22000870001	PIAZZA CADUTI PER LA LIBERTA' MESSA IN SICUREZZA CON APLIAMENTO PIAZZA CADUTI PER LA LIBERTA'		50.000,00	50.000,00	Si	Chiuso
M2C4	M2C4I0202	M2C4: Tutela del territorio e della risorsa idrica - I2.2: Interventi per la resilienza, la valorizzazione del territorio e l'efficienza energetica dei Comuni	C54J23000360006	PNRR M2C4-2.2-A MIN. INTERNO - CONTRIBUTI AI COMUNI PER EFFICIENTAMENTO ENERGETICO - EFFICIENTAMENTO ENERGETICO IMMOBILI - CUP - C54J23000360006 - BORGATA LUSSIE REALIZZAZIONE IMPIANTO FOTOVOLTAICO SU PALAZZO COMUNALE		50.000,00	50.000,00	No	Attivo

M2C5	M2C4I0203	M2C4: Tutela del territorio e della risorsa idrica - I2.2: Interventi per la resilienza, la valorizzazione del territorio e l'efficienza energetica dei Comuni	C52C23000140006	PNRR M2C4-2.2-A MIN. INTERNO - CONTRIBUTI AI COMUNI PER EFFICIENTAMENTO ENERGETICO - EFFICIENTAMENTO ENERGETICO IMMOBILI 2024- CUP - C52C23000140006		50.000,00	50.000,00	No	Attivo
M1C1	M1C1I0102	M1C1: Digitalizzazione, innovazione e sicurezza nella PA - I1.4: Servizi digitali e esperienza dei cittadini		PNRR - M1 C1 I 1.2 Investimento 1.2 ABILITAZIONE AL CLOUD PER LE PA LOCALI COMUNI (LUGLIO 2022) C51C23000400006		19.752,00	19.752,00	No	Attivo